

Рашид АЗІЗОВ

**АЗƏРБАЙҶАН
АРХЕОЛОКИЈАСЫ**

51
51

902.6
К 76

Рә'јчиләр:

тарих елмләри доктору, профессор ТЕЈМУР БҮНЈАДОВ
сәнәтшүнаслыг доктору НӘСИР РЗАЈЕВ,
тарих елмләри намизәди МӘММӘДӘЛИ ҺҮСЕЈНОВ.

Елми редактору:

тарих елмләри доктору Вәли ӘЛИЈЕВ

Көјүшов Р.

К76 Азәрбајчан археолокијасы. Б., Ишыг, 1986.
186 сәһ. шәк.

Азәрбајчан әразиси мүхтәлиф дөврләрә аид археоложи абидәләрлә зәнкинди. Бу зәнкиклик бәшәр тарихинин ән гәдим чағларындан—Палеолитдән башлајараг, та инкишаф етмиш феодализм дөврүнәдәк интенсин јашајышын нәтичәсидир.

Совет һакимијјәти илләриндә мадди-мәдәнијјәт абидәләримизин кениш миғјаслы арашдырылмасы чоғлу археоложи материаллар топламаға имкәв вермишди. Мүәллиф Азәрбајчан тарихинин ән мүхтәлиф дөврләрини ишыгдандырмаг бахымындан әвәзсиз сајылан һәмин гајниглар әсасында Азәрбајчанда ибтидаи ичма гурулушунун вә илк синифли чәмијјәтин башлыча мәрһәләларини изләмишди.

Әсәр мүтәхәссисләр вә кениш охучу күтләси үчүн нәзәрлә тутулмушдур.

К $\frac{0507000000}{M654-86}$ 8-84

902.6

© Ишыг, 1983.

МӘРҒУМ ГАРДАШЫМ, АЗӘРБАЙҘАН
ССР ЕА-НЫН МҮХБИР ҮЗВҮ. ФӘЛСӘФӘ
ЕЛМЛӘРИ ДОКТОРУ. ПРОФЕССОР ЗИЯД-
ДИН КӨҮШОВУН ӘЗИЗ ХАТИРӘСИНӘ

РЕДАКТОР ДАН

АзәрбајҘан тарихинин бир чох мәсәләләринин өјрә-
нилмәсиндә һәлледиҗи әһәмијјәт кәсб едән үмумиләш-
дириҗи археолоҗи әсәрләрин јазылмасы чох ваҗибдир.
Бу бахымдан Р. Б. Көјүшовун «АзәрбајҘан археолоки-
јасы» әсәри тәғдирәләјидир.

АзәрбајҘанын зәнкин мадди-мәдәнијјәт абидәләри
һәлә кечән әсрин икинчи јарысындан көркәмли рус вә
харичи өлкә алимләринин, сәјјаһларын диггәтини чәлб
етмишдир.

Лакин АзәрбајҘанын тарихи абидәләринин горунма-
сы, тәдгиги вә тәблиғи саһәсиндә әсаслы елми тәдгигат
ишләринин мејдана кәлмәси јалныз Совет һакимијјәти-
нин гәләбәсиндән сонра мүмкүн олмушдур. Индијәдәк
Совет АзәрбајҘаны әразисиндә јүзләрлә тарихи абидә
гејдә алыныб өјрәнилмишдир.

Бүтүн бу тәдгигатларын нәтичәләри мүхтәлиф моно-
график вә кичик һәчмли елми әсәрләрдә гисмән өз әк-
сини тапса да, узун илләрди ки, үмуми АзәрбајҘан
археолокијасынын нәшир олунмасыны халгымыз сәбир-
сизликлә көзләјирди.

Бу саһәдә илк тәшәббүс Т. Ә. Бүнјадов тәрәфиндән
јазылмыш «АзәрбајҘан археолокијасынын очеркләри»
(1962-чи ил) вә М. М. Гүсејновун «АзәрбајҘан архео-
локијасы» (даш дөврү—1975) адлы әсәрләрилә көстә-
рилмишдир. Лакин һәмин вахтдан кечән мүддәтдә Азәр-
бајҘан ССР ЕА Тарих Институтунун археолоҗи экспе-
дисиялары тәрәфиндән республикамызын тарих вә
мәдәнијјәт абидәләринин кениш планда елми тәдгиги
сајәсиндә чох мүһүм наилијјәтләр газанылмышдыр.

Белә наилијјәтләрин елми эсәрләрдә шәрһинә бөјүк еһтијач дујулур. Р. Б. Көјүшов өз монографијасы илә Азәрбајҗан археолокијасынын сон наилијјәтләрини илк дәфәдир ки, үмумиләшдирилмиш формада әкс етдирмәјә тәшәббус көстәрмишдир.

Р. Б. Көјүшов Азәрбајҗан әразисиндә е. ә. I минилликдә јаранмиш гүдрәтли Албан дөвләтинин тарихинә вә мадди-мәдәнијјәтинә даир гүјмәтли елми тәдгигат эсәрләринин мүәллифи кими кениш охучу күтләсинә јахшы танышдыр. Бу јени эсәриндә о, Азәрбајҗан археологларынын сон илләр кәркин фәалијјәти нәтичәсиндә әлдә етдикләри бир чох муһүм елми наилијјәтләри, хүсусилә Азәрбајҗанын дүнјада илк инсанын тәшәккүл бешији олдуғуну сүбута јетирән Азых, Тағлар вә б. мағаралардакы Даш дөврү мәскәнләри, ән гәдим әкинчи вә малсар тајфаларын һәјат тәрзи, илкин шәһәр мәдәнијјәти, антик, албан, еләчә дә илк вә инкишаф етмиш орта эср дөврләри абидәләри вә гәдим шәһәрләримизин мадди-мәдәнијјәти барәдә јығчам, марағлы мәлуMAT вермишдир.

Шүбһәсиз ки, белә гыса һәчмли эсәрдә Азәрбајҗан археолокијасы проблемләрини һәртәрәфли, кениш шәкилдә әһатә етмәк мүмкүн дејилдир. Бу мәгсәди мүәллиф өзү дә гаршыја гојмамышдыр. О, Азәрбајҗанын мадди-мәдәнијјәт абидәләринин тәдгиги саһәсиндә һәлә кечән эсрдән башлајараг көрүлмүш бүтүн елми ахтарышлары диггәтлә арашдырыб марағлы эсәр јазмышдыр. Эсәр бир нөв Азәрбајҗан археолокијасынын очеркләри олуб, археологлар, тарихчиләр, сәнәтшүнаслар вә б. мүтәхәсссләр, еләчә дә али мәктәб тәләбәләри үчүн олдуғча әһмијјәтлидир. Китабын мүсбәт чәһәтләриндән бири дә онун кениш иллүстратив материалларла тәһиз олунамасыдыр.

Эсәрдә проблемләр шәклиндә, там ачылмајан бә’зи мәсәләләрин гојлушу диггәти чәлб едир. Бу проблемләрин гыса да олса, мүәллиф тәрәфиндән шәрһи верилмишдир.

Әминик ки, охучулар «Азәрбајҗан археолокијасы» эсәриндән хејли фәјдалы вә әһмијјәтли мәлуMAT ала биләчәкләр.

ВӘЛИ ӘЛИЈЕВ
тарих елмләри доктору.

МҮӘЛЛИФ ДӘН

Өлверишли тәбии-чоғрафи шәраити олан Азәрбајчан әра-зиси дүнјада инсанын формалашдығы илк мәскәнләрдән-дир. Арасыкәсилмәдән јашајыш мәскәни олмуш бу торпаг чәмијјәт тарихинин мүхтәлиф мөрһәләләрини өзүндә әкс етдирән зәнкин абидәләр дијарыдыр. Бу абидәләр әсасән ибтидаи инсанларын мәскәнләри олан тәбии мағаралардан, мүхтәлиф нөвлү гәдим јашајыш јерләриндән, гәбиристан-лыглардан, сәнәт е'малатханаларындан, гајаүстү тәсвир-ләрдән, гәдим суварма системини өзүндә әкс етдирән канал вә бөндләрдән, јол вә көрпү галыгларындан, һәмчинин мүда-фиә характерли мүхтәлиф тикилиләрдән ибарәтдир.

Һәр бир халгын милли сәрвәти сајылан мадди-мәдәниј-јәт абидәләри ејни заманда һәмин халгын тарихини вә мәдәнијјәтини өјрәнмәк үчүн әвәзсиз мәнбәләрдир. Јаделли ишғалчыларын арды-арасы кәсилмәјән һүчумлары, әлкәдә баш вермиш игтисади, сијаси вә дини-идеоложи дәјишик-ликләр нәтичәсиндә Азәрбајчанын тарих вә мәдәнијјәт абидәләри чидди дағынтылара мә'руз галмышдыр. Бу про-сәсдә Азәрбајчанда баш вермиш дахили феодал мүһарибә-ләринин дә дағыдычы тө'сири аз олмамышдыр. Бүтүн бун-лара бахмајараг, торпаг өз гојнунда тарихимиз үчүн сон дәрәчә гијмәтли олан мадди абидәләр сахламышдыр. Бу абидәләрин горунмасына, өјрәнилмәсинә вә истифадәсинә халг гајғысы јалныз Азәрбајчанда Совет һакимијјәтинин гәләбәсиндән сонра мүмкүн олмушдур. Азәрбајчан Халг Комиссарлар Шурасы өз фәалијјәтинин илк күнләриндән тарих вә мәдәнијјәт абидәләринин гејдә алынмасы вә өјрәнилмәси илә бағлы бир сыра тәдбирләр көрмүш вә тарихи өјрәнилмәсиндә абидәләрин бир мәнбә кими ролу-нун артырылмасына зәмин јаратмышдыр. Бу мәгсәдлә 20-чи илләрдә бир сыра гәрар вә гәтнамәләр гәбул едилмишдир.

1924-чү илин мартында абидәләрин горунмасына вә исти-фадәсинә даир хүсуси декрет верилмишдир. Ејни заманда

бу мәсәлә Азербайжан ССР-ин Конституциясында тәсбит едилмишдир. Орада дежилир: «Дөвләт мә'нәви сәрвәтләри муһафизә етмәк вә артырмаг, бунлардан совет адамларынын мә'нәви вә естетик тәрбијәси үчүн, онларын мәдәни сәвијјәсинин јүксәлдилмәси үчүн кениш истифадә етмәк гајғысына галыр...» Конституциянын 66-чы маддәсиндә исә тарихи абидәләрин муһафизәси гајғысына галмағын бүтүн вәтәндашларын борчу вә вәзифәси олдуғу хусуси гејд едилмишдир.

Нәзәрә алмаг лазымдыр ки, Азербайжан әразисиндә бәшәр чәмијјәтинин тарихи 2 милјон илә јахын бир дөврү әһәтә едир. Бундан јалныз сон ики мин ил һаггында аз-чох јазылы мә'луматлар галмышдыр. Мүхтәлиф дилләрдә олан бу мә'луматларын хејли һиссәси о гәдәр дә е'тибарлы дејилдир. Она көрә дә әразимиздә инсан чәмијјәтинин инкишаф тарихинин чох бөјүк бир дөврүнүн мәнзәрәсини јалныз археоложи материаллар әсасында бәрпа етмәк мүмкүндүр. Археоложи газынтылар нәтичәсиндә ашкар олунмуш материаллар әсасында Азербайжанын гәдим тарихинин бир сыра мүпүм проблемләрини, о чүмләдән мүхтәлиф дөврләрдә халгын тәсәррүфат һәјатыны, онун мәишәтини, социал вә мәдәни инкишаф мәнзәрәсини, синифләрин вә дөвләтин јаранма просесини, дини-идеоложи просесләри вә с. өјрәнмәк олур. Бүтүн бунларла јанашы, археоложи абидәләрин өјрәнилмәси кәнч нәслин тәрбијәсиндә, дүнјакөрүшүнүн формалашмасында, онларда бәјнәлмиләлчилик вә вәтәнпәрвәрлик кими нәчиб һиссләрин ашыланмасында мүһүм әһәмијјәт кәсб едир.

Дејиләнләрдән ајдын олур ки, Азербайжан тарихинин өјрәнилмәсиндә, халгын тәшәккүлү вә формалашмасы просесинин изләнилмәсиндә археоложија елминин ролу сон дәрәчә бөјүкдүр.

Оучуларә тәгдим олунан бу әсәр әсасән Совет Азербайжаны әразисиндәки археоложи абидәләрә вә онлардан әлдә олунмуш мадди-мәдәнијјәт галыгларына һәср едилмишдир. Әлбәттә, кичик бир әсәрдә Азербайжан археологларынын бөјүк зәһмәт һесабына ашкар вә тәдгиг етдикләри абидәләр, онлардан топланмыш күлли мигдарда мадди-мәдәнијјәт галыглары һаггында әтрафлы бәһс етмәк мүмкүн дејилдир. Она көрә дә биз јалныз бир груп абидәләр вә онларын материаллары барәдә олдуғча гыса мә'луматла кифәјәт-ләнирик.

АЗЭРБАЈЧАНЫН АРХЕОЛОЖИ ЧЭҺЭТДЭН ӨЈРЭНИЛМЭСИ ТАРИХИНДЭН

Башар чэмијјетинин бүтүн дөврлэринэ аид зэнкин абидэлэр дијары олан Азэрбајчан һелэ кечэн эсрдэн дүнјанын мүхтэлиф ихтисас саһиблэринин диггэтини чөлб етмишдир. Жөркәмли Азэрбајчан тарихчиси А. Бакыханов өзүнүн «Жүлүстани—Ирэм» эсэриндэ тарихи һадисэлэри шәрһ едөркөн мадди-мэдэнијјет абидэлэриндэн бир мәнбэ кими фәјдаланмышдыр. А. Бакыхановун Гэбэлэ, Дәрбәнд, Кил-килчај сәдлэри вә башга абидэлэр һаггында вердији мө'лумат өз эһемијјетини индијәдәк сахламышдыр.

Азэрбајчан абидэлэринэ, онларын јерләшмәсинэ, хүсу-силэ гәдим Јунан тарихчиси Бөјүк Плининин «Тәбиәтин тарихи» адлы эсэриндәки топонимик адларын мүасир картографијадакы јеринэ даир илк әсаслы иши 1829-чу илдә Русија Император Археоложи Комиссијасы тәрәфиндән жөндәрилмиш А. Јановски жөрмүшдүр. Онун арашдырмалары 1846-чы илдә «Гәдим Гафгаз Албанијасы» һаггында адлы бөјүк мөгаләдә өз әксини тапмышдыр. Сонракы дөврләрдә, даһа доғрусу, Азэрбајчанда Совет һакимијјәти гуруланадәк археоложи абидэлэрин тәдгигилә әсасән әчнәби һәвәскар археологлар мөшгул олмушдулар. 1834-чү илдә Исвечрә сәјјаһы Дүбуа де Манпери индики Ханлар рајону әразисиндә археоложи газынтылар апармыш вә тапдығы материаллары Франсаја жөндәрмишдир. 1848-чи илдә жөркәмли рус шәрғшүнасы В. Н. Ханыков Азэрбајчанын бир сыра орта әср абидэлэри, о чүмлөдән Бәрдә вә Нахчыван абидэлэри барәдә, 1862-чи илдә франсыз сәјјаһы А. Берже

Муған дүзүндәки бир групп абидәләр һаггында мә'лумат вермишләр. Нахчыванда мәктәб мүфәттиши ишләмиш К. А. Никитин 1870-чи илдә бурадакы дуз мә'дәнләриндә истифадә олуңмуш гәдим даш күрз вә балталар топламышдыр.

1871-чи илдә Күрчүстанда Гафгаз Археоложи Комитәсинин ярадылмасы Азәрбајчан абидәләринә марағы артырмышдыр. 1881-чи илдә Тифлиسدә чағырылмыш 5-чи археоложи гурултајын гәрарларындан сонра бу мараг даһа да кенишләнмишдир. 1879-чу илдә, гурултаја һазырлыг дөврүндә И. С. Полјаков тәрәфиндән Нахчыван эразисиндә, Н. О. Селосани тәрәфиндән исә Бөрдә шәһәри харабалыгында ахтарыш ишләри апарылмышдыр. Өзләринә коллексија топламаг мәгсәдилә бир сыра һөвәскарларың Азәрбајчаның зәнкин гәбир абидәләрини гәрәт етмәси дә о вахтдан башламышдыр. Мәсәлән, Кәдәбәј вә Дашкәсән мис мә'дәнләриндә чилинкәр ишләмиш В. Белк адлы бириси 300-дән чох абидәни гәрәт етмиш вә топладығы гижмәтли јадикарлары Һамбург вә Мүнһен музејләринә кәндәрмишдир.

Азәрбајчанда кәшфијат ишләри апармыш әчнәби археологлар ичәрисиндә франсыз тәдгигатчысы Жак де Морганың адыны хусуси гејд етмәк лазымдыр. О, 1880-чи илдә Талыш зонасында 230-дан чох гәбир абидәси ачмыш, тунч вә дәмир дөврләринә аид зәнкин мадди-мәдәнијјәт галыглары топламышдыр. Жак де Морган бу материалларың әң нәфисләрини Парисә—Сен Жермен музејинә кәндәрмишдир.

Ингилабдан әввәл Азәрбајчаның археоложи тәдгигиндә Шуша реалны мәктәбиндә алман дили мүәллими ишләмиш Емил Реслерин бөјүк хидмәти олмушдур. О, 1892—1903-чү илләр арасында Гарабагда вә Кәнчәчај бојунда бир сыра абидәләри өјрәнмиш, енеолит, тунч вә дәмир дөврләринә аид мараглы материал топламышдыр. Емил Реслери әввәлки археологлардан фәргләндирән чәһәт тәдгиг етдији абидәләр барәдә кениш һесабат јазмасыдыр.

1903-чү илдән башлајараг, Јеленедорфда (индики Ханлар) аптекдә кимјачы ишләјән Г. Д. Розендорф Кәнчәчај вадисиндә газынты ишләри апарыр. Оун Јелизаветпол губернијасы эразисиндәки тәдгигатлары барәдә мә'лумат 1906-чы илдә Санкт-Петербургда «Император археоложи комиссијасының һесабатларында» дәрч олуңмушдур.

1901-чи илдә Москва Археоложи Чәмијјәтинин Гафгаз шә'бәси ярадылды. Гафгазың, о чүмләдән дә Азәрбајчаның

археоложи чәһәтдән өјрәнилмәсиндә һәмин шә'бә мүһүм рол ојнады. Тифлиسدә тәшкил олунаң бу шә'бә абидәләрин тәдгиги ишини өз әлиндә чәмләшдирди.

Һәлә 1896-чы илдә забит Н. Ф. Фјодоровун Гызылвәнкдә тәдгиг етдији абидәләр, јенә һәмин илдә Москва Археоложи Чәмијјәтинин тапшырығы илә чоғрафијашүнас А. А. Ивановскинин Шимал-Гәрби Азәрбајчанда газдығы 72-дән чоғ гәбир абидәси Археоложи Чәмијјәтин Гафгаз шә'бәси тәшкил едилдикдән сонра Азәрбајчана хүсуси елми сәфәр тәшкил едилмәсинә сәбәб олду. Гафгаз шә'бәсинин јарадылмасындан бир ил сонра—1902-чи илдә М. А. Мајевски Күр—Араз овалығы абидәләринин бир гисмини гејдә алды. 1905-чи илдә Шимал—Гәрби Азәрбајчанда һәрби гуллугда олан В. А. Скиндер Кәнчәчәј бојунча бир сыра абидәләри тәдгиг етди. Лакин бүтүн бу ахтарыш вә тәдгигатларын һеч бири Азәрбајчан археоложи абидәләринин планлы сурәтдә өјрәнилмәсинә хидмәт етмәмишдир. Кәстәрилән тәдгигатчылар әсасән «дәфинә» топламағ мөгсәди күдәрәк зәнкин гәбир абидәләрини ачмыш вә онларын материалларындан бир нөв кәлир мәнбәји кими истифадә етмишләр. Онларын бир чоғу һәмин абидәләр барәдә һесабат јазмамыш, тәдгигат заманы елми методлардан истифадә етмәмиш вә һеч бир елми нәтичә чыхармамышдыр. Топладығлары нәфис предметләрин бир гисмини исә өз өлкәләриндә музејләрин экспозицијаларыны бәзәмәјә көндәрмишләр.

Азәрбајчанда Совет һакимијјәтинин илк илләриндән башлајарағ, халгын милли сәрвәти олан абидәләрә гајғы илә јанашылмыш, онларын гејдә алынмасы, истифадәси вә тәдгиги иши елми әсасларла планлашдырылмышдыр. 1920-чи илдә Азәрбајчан Дөвләт Тарих музејинин јарадылмасы халгымызын мәнәви мөдәнијјәт тарихиндә чоғ мүһүм бир һадисә олду. Абидәләрин гејдә алынмасы вә өјрәнилмәси иши дә бу музејдә мәркәзләшдирилмишди. 1923-чү илдә Азәрбајчан археоложијасынын планлы шәкилдә тәдгиги үчүн даһа бир мәркәз—Азәрбајчан Археоложи Комитәси јарадылды. Һәмин илин ән бөјүк елми һадисәләриндән бири Азәрбајчаны тәдгиг вә тәтәббә Чәмијјәтинин тәшкили олду. Елмин дијәр сәһәләри илә јанашы, Азәрбајчан археоложијасынын да инкишафында бу чәмијјәтин хидмәтләри сон дәрәчә бөјүкдүр. Һәмин илләрдән башлајарағ, Азәрбајчанын тарих вә мөдәнијјәт абидәләри үмумхалғ әһәмијјәти дашымыш вә чидди дөвләт гајғысы илә әһәтә олуңмушдур.

1924-чү илдә Азәрбајчан Халг Комиссарлары Шурасы абидәләрә даир хусуси декрет вермиш, бир ил сонра исә элавә гәрар гәбул етмишдир. Азәрбајчан Археоложи Комитәси чәмијјәтин инкишафында әсас амилләрдән сајылан орта әср шәһәрләринин өјрәнилмәсинә хусуси фикир вермишдир. Һәмин дөврдә Бакы, Бөрдә, Ләнкәран, Дәвәчи әразисиндә апарылмыш газынтылар буна кезәл сүбутдур.

1924-чү илдә Бакыда өлкәшүнәсләр гурултајы кечирилди. Абидәләрин мұһафизәси вә тәблиғи проблеминин хусуси әһәмијјәтини нәзәрә алан гурултај бу сәһәдә конкрет гәрар гәбул етди. 1925-чи илдә Азәрбајчан Дөвләт Тарих Музеји Д. Шәрифовун рәһбәрлији илә Азәрбајчанын ән гәдим шәһәрләриндән бири олан Гәбәлә әразисинә илк археоложи експедисия тәшкил едир.

Республикада ихтисаслы милли кадрларын олмамасы абидәләрин өјрәнилмәсини чәтинләшдирирди. Она кәрә дә 1926-чы илдән башлајараг, бу ишә көркәмли рус алимләри чәлб олунур. Бу бахымдан, мәшһур шәргшүнәс алим академик И. И. Мешшаниновун хидмәтләри хусуси гејд олунмалыдыр. Онун рәһбәрлији илә Азәрбајчанын мұхтәлиф зоналарына тәшкил олунмуш експедисиялар зәнкин археоложи материал топламаға имкан вермишдир. И. И. Мешшаниновла јанашы, А. А. Миллерин, А. А. Иессенин, Т. С. Пасек вә Б. А. Латынинин Нахчывандакы тәдгигатлары, Муганда апарылан газынтылар Азәрбајчан археоложијасыны јени фактларла зәнкинләшдирди. «Азәрбајчанын тарих, инчәсәнәт вә тәбиәт абидәләрини горујан комитә»нин јарядылмасы да республиканын елми һәјатында бөјүк һадисә сајылмалыдыр.

1928-чи илдә Нахчыван әразисинә хусуси експедисия тәшкил едилмишдир. Експедисия үзвләри Нахчыван, Харабакилан, Әбрәгунис вә Норашен абидәләрини өјрәнмиш, эпиграфик абидәләри¹ гејдә алмышлар.

20-чи илләрдә Азәрбајчан археоложијасынын инкишафында бир сыра нәшрләр, о чүмләдән «Азәрбајчан Археоложи Комитәсинин әсәрләри» (1925—1926), «Азәрбајчаны Тәдгиг вә Тәтәббә Чәмијјәтинин хәбәрләри» (1926—1929), «Азәрбајчанын Тарих, Инчәсәнәт вә Тәбиәт Абидәләрини

¹ «Эпиграфик абидәләр» дөјәндә гәдим дашшүстү, гајаушүстү јазылар, еләчә дә бәзәк әшјалары вә габ-гачаг үзәринә дөјүлмүш јазылар нәзәрдә тутулур.

Горујан Комитәнин хәбәрләри» (1927—1929) чох бөјүк рол ојнамышдыр.

30-чу илләр Азәрбајчан археоложијасынын инкишафында хүсуси мәрһәлә тәшкил едир. Бу илләрдә Мил дүзүнә, хүсусән Өрәнгала шәһәр јеринә, Кичик Гафгазын Чәнуб—Шәрг этәкләринә, Нахчыван әразисинә вә Азәрбајчанын гәрб рајонларына експедијалар тәшкил олунур. Бу ишдә јерли алимләрдән Ә. Әләкбәровун, И. Чәфәрзадәнин, Д. Шәрифовун, С. Газыјевин, еләчә дә Ј. И. Һуммелин хүсуси хидмәтләрини кәстәрмәк лазымдыр.

Бүтүн бунларла белә, демәлијик ки, Азәрбајчан археоложијасы өзүнүн ән јүксәк инкишаф мәрһәләсинә Бөјүк Вәтән мұһарибәсиндән сонра гәдәм гојмушдур. 1948-чи илин октябрында ССРИ Назирләр Совети «Мәдәнијјәт абидәләрини мұһафизә чәмијјәтинин ишини јахшылашдырмаг тәдбирләрри һаггында» гәрар гәбул етмишдир. 1957-чи илдә исә Азәрбајчан ССР Али Советинин Рәјасәт һеј'әти республика әразисиндә мәдәнијјәт абидәләринин горунмасы, бәрпасы вә өјрәнилмәси барәдә хүсуси гәрар гәбул етмишдир. Бүтүн бу тәдбирләрин һәјата кечирилмәсиндә 1946-чы илин апрел ајында фәалијјәтә башламыш Минкәчевир археоложи експедијасынын ролу бөјүк олмушдур. Бу експедијя өз фәалијјәти дөврүндә 20 миндән чох археоложи материал топламышдыр. Минкәчевирин зәнкин археоложи материаллары республикада хүсуси топлунун—«Азәрбајчанын мадди—мәдәнијјәт мәчмуәси»нин нәшринә сәбәб олду. Һәмин топлунун илк үч нөмрәси мәнз Минкәчевирин археоложи абидәләринә һәср едилмишдир.

Тәдгигатчылар һаглы олараг Минкәчевир абидәләрини бүтөвлүкдә Загафгазија археоложијасынын шәчәрәси адландырырлар.

1947-чи илдә көркәмли Азәрбајчан археологу И. М. Чәфәрзадә дүнјанын ән гәдим вә мәнһур абидәләриндән олан Гобустан гајаүстү рәсмләрини өјрәнмәјә башламышдыр.

1951-чи илдә Азәрбајчан алими О. Һ. Һәбибуллајев Нахчыван шәһәри јахынлығында Енеолит вә Тунч дөврләринин ән мөһтөшәм абидәләриндән сајылан вә 21 м-дән чох мәдәни гата малик Күлтәпә абидәсинин газынтысына башлајыр.

1953-чү илдә көркәмли Совет алими А. А. Иессенин рәһбәрлији илә Мил дүзүнә експедијя кәндәрилир. Експедијя Өрәнгала, Үзәрликтәпә вә бир сыра башга абидәләрин әтрафлы өјрәнилмәси үчүн мұһум ишләр көрмүшдур.

1959-чу илдән башлајараг, Азербайчанын мүхтәлиф јерләринә, о чүмләдән Гәбәләјә, Шамахыја, Нахчывана, Гах, Ағдам, Газах рајонларына стационар экспедисиялар тәшкил едилер.

Бу экспедисиялар нәтичәсиндә Азербайчан тарихинин бир чох проблем мәсәләләринә даир хејли материал топланмышдыр.

Сон заманлар Азербайчан археологлары мүхтәлиф типинти саһәләриндә дағылмаг төһлүкәси олан абидәләрин елми тәдгигинә чидди фикир верирләр.

Ҳазырда Азербайчан ССР ЕА Тарих Институту нәздиндә хүсуси Археолокија вә Етнографија бөлмәси фәалијјәт кәстәрир. Бөлмәдә Азербайчан археолокијасынын мүхтәлиф проблемләрини өјрәнән 8 шө'бә вә лабораторија вардыр. Инди республикада кифајәт гәдәр ихтисаслы археолог алим чалышыр. Онлар бир сыра үмумиттифаг археоложи проблемләринин һәллиндә јахындан иштирак едирләр.

Бир чәһәти дә гејд етмәк лазымдыр ки, Азербайчан археологларынын наилијјәтләри республикамызда этнографиянын, епиграфиканын, нумизматиканын², гералдиканын³, ме'марлығын, сәнәтшүнаслығын вә башга әлагәдар саһәләрин инкишафына бөјүк төкан вермишдир.

АЗӘРБАЈЧАН ДАШ ДӨВРҮНДӘ

Сон заманларадәк Азербайчанда даш дөврү абидәләринин олмасы барәдә гәти фикир сөјләмәк мүмкүн дејилди, чүнки әсаслы фактлар јох иди. Һәтта бир сыра тәдгигатчылар бу әразидә палеолит дөврү абидәләринин ахтарылмасыны мә'насыз сајырдылар. 1956-чы илдән башлајарг, бу саһәдә апарылан ардычыл вә мөгсәдјөнлү ахтарышлар мөзәл бәһрә верди. Инди Азербайчанда Даш дөврүнүн илк мәрһәләләрини өзүндә әкс етдирән бир груп мағара вә ачыг дүшөркә үзә чыхарылмышдыр. Бунлардан Азых, Тағлар, Дашсалаһлы, Дамчылы вә Газах рајону әразисиндә гејдә алынмыш бир нечә ачыг дүшөркә даһа мөшһүрдур. Һәмин абидәләрдән топланмыш археоложи материалларын ком-

² Нумизматика—гәдим пуллары өјрәнән елм саһәси.

³ Гералдика—гәдим кербләри өјрәнән елм саһәси.





Даг алатлар

плекс тэдгиги сүбүт етмишдир ки, дүнжанын бир чох жерлөрүндө олдугу кими, Азербайжанда да Даш дөврү өзүнүн бүтүн инкишаф пиллелериндөн кечмишдир.

Чөмијјетин сонракы инкишафына эсаслы тө'сир көстөрөн бир сыра кәшфләр мәнз Даш дөврүндө олмушдур. Бу кәшфләр сырасында одун тапылмасыны, илк кејимләри, ибтидаи јашајыш мәнзиллеринин тикилмәсини, охла камаһнын ихтирасыны, илк нәглијјат васителеринин, мүхтәлиф эмәк аләтлеринин јарадылмасыны, кил габларын һазырланмасыны, һејванларын әһлиләшдирилмәсини вә илкин әкинчилик мөдәнијјетини гејд етмәк лазымдыр. Азербайжанда даш дөврү абиделеринин мөвчуд олмасы о демәкдир ки, бу эразинин илк сакинләри јухарыда көстәрдијимиз бәшәри кәшфләрин билаваситә иштиракчыларындандырлар. Бу фикри гәти сөјләмәк үчүн дүнжанын ән гәдим Палеолит дүшәркәлериндөн сајылан Азых мағарасынын археоложи тэдгиги сон дәрәчә бөјүк әһәмијјет кәсб едир. 1960-чы илдән башлајараг, арасы кәсилмәдән өјрәнилән бу абидә дүнјада инсанын әмәлә кәлмәси, ибтидаи инсанларын һәјат төрзи, эмәк аләтлеринин тәкамүл процеси барәдә бир сыра јени фикирләр сөјләмәјә имкан верир.

Азых мағарасы Кичик Гафгазда, Гуручајын сол саһилиндә, Туғ чөкәклијиндә әмәлә кәлмишдир. Дәниз сәвијјәсиндән 90 м јүксәкликдә јерләшән мағаранын саһәси 8 мин квадратметрди. Бурада апарылан археоложи тэдгигатлар нәтичәсиндә мүхтәлиф археоложи дөврләри әһәтә едән 10 мөдәни гат үзә чыхарылмышдыр. Гатлардан топланмыш археоложи материаллар һәмин эразидә Даш дөврүнүн аз гала бүтүн мәрһәләлерини изләмәјә имкан верир. Мағаранын ән гәдим (V—X) төбәгәлериндән ашкар олунмуш материаллар чөмијјет тарихинин илкин чағыны—Шелл мөдәнијјетиндән⁴ әввәлки дөврү әһәтә едир. Ејни заманда, археоложи материалларын бир сыра јерли хүсусијјәтләри вар. Археологлар ајдынлашдырмышлар ки, Азыхын илк сакинләри әввәлчә Гуручај дәрәсиндә јашамыш вә сонралар мағараја кәләрәк өзләри илә һәмин дәрәдән даш кәтирмиш вә бу дашлардан мүхтәлиф аләтләр һазырламышлар. Дүнжанын башга јашыд абиделериндән фәргләндијиндән, данылмаз јерли хүсусијјәтләри олдуғундан Азыхын гәдим төбәгәлериндән топланмыш материаллар комплексини тэдгигатчы-

⁴ Шелл—Франсада јер адыдыр. Орадан ашкар олунмуш илк даш аләтләрдә гејдә алынмыш мөдәни инкишаф сәвијјәси елмдә Шелл мөдәнијјәти адланыр.

лар «Гуручај мәдәнијјәти» адландырмағы лазым билмишләр.

Азых сакинләринин һазырладыглары илк әшјалар кобуд чапачаглардан, мүхтәлиф даш гәлшәләрдән дүзәлдилмиш газыјычы вә дешичи әләтләрдән ибарәтдир. Бу әләтләрдән бәзиләринин ағырлығы 4—5 кг-а чатыр. Онлары универсал да сајмаг олар. Һәмин әләтләр вурмаг, атмаг, кәсмәк, гашымаг вә с. мөгсәдләрлә ишләнмишдир.

Мағарадан чохла сүмүк галыглары да тапылмышдыр. Онларын чоху нәсли кәсилмиш һејванлара мәхсүсдур вә Азыхын илк сакинләринин овчулугла мәшғул олдуғуну сүбут едир.

Мүтәхәссисләрин фикринчә, Гуручај мәдәнијјәти дөврүндә һавалар исти кечмишдир. Бу мәдәнијјәтин, јәни Шеллдән әввәлки дөврә аид материалларын өјрәнилмәси Азых мағарасынын ән гәдим сакинләри вә онларын һејат тәрзи һагғында бәзи үмуми нәтичәләр чыхармаға имкан верир.

Азыхын ән гәдим дөвр материаллары 1959-чу илдә ашкар олунмуш Олдувеј мәдәнијјәти илә охшардыр. Олдувеј мәдәнијјәти Шәрги Африкада ејни адлы дағда, Бирләшмиш Танзанија Республикасында үзә чыхарылмышдыр. Бурада милјон јарым ил јашы олан вә Зинчантроп адланан ибтидаи инсан кәлләси тапылмышдыр. Олдувејин Зинчантропдан әввәлки вә Азыхын Шеллдән әввәлки галыглары сүбут едир ки, бу јерләрдә елми әдәбијјатда мәшһур олан австралопитек («чәнуб мејмуну» демәкдир) типли инсанабәнзәр мејмунлар јашамышдыр⁵.

Австралопитекләри өз һејван әчдадларындан үч әсас физики хүсусијјәт ајырыр: Австралопитекләр дүз јеришли олмушлар. Онларын әл бармаглары дүз вә гысадырнаглы, бејин тутумлары нисбәтән бөјүк (650 см) олмушдур.

Австралопитекләр әсасән дүзәнләрдә јашамыш, овладыглары һејванларынын әти илә гидаланмышлар. Сон вахтлара гәдәр австралопитекләрин мағараларда јашајыб-јашамама-сы, онларын әмәк әләти һазырлајыб-һазырламамасы алимләр арасында мүбаһисә доғурурду. Јакин сон илләрдә апарылан арашдырма хүсүсән Олдувеј вә Гуручај мәдәнијјәтләринин өјрәнилмәси австралопитекләрин кобуд да олса әләт дүзәлтдикләрини вә тәбии мағаралардан сығыначаг кими истифадә етдикләрини кәстәрди.

⁵ Тәдгигатчыларын фикринчә, инсанын формалашмасы тарихән үч мәрһәләдән ибарәт олмушдур: ән гәдим нөв архантроплар, ибтидаи нөв—палеантроплар вә сонракы нөв—мүасир инсанлардыр.

Ентимала көрө, австралопитекләр арасында каннибализм, жә'ни бир-биринин этини јемәк адәти дә мөвчуд имиш.

Азых мағарасында сонрақы, жә'ни Шелл дөврүнә аид төбөгәдә зәнкин јашајыш изләри вардыр. Һәләлик дүнјада илк очаг Азых мағарасынын мәһз Шелл дөврү төбөгәсиндән ашкар едилмишдир. Очагларын биринин саһәси 10 кв. м-дир. Онун әтрафына килдән чәлләквары сәдд чәкилмишдир.

Азых мағарасында Шелл гатынын ән гижмәтли тапынтысы исә инсан чәнәсидир. Бу чәнә 1968-чи илдә мағаранын V төбөгәсиндән тапылмышдыр.

Арашдырычыларын фикринчә, һәмин чәнә морфоложи хусусијјәтләри бахымындан Питекантроп типли инсана мөхсусдур. Лакин чәнә дишләринин хырдалығы ону архантроплардан палеантропла кечид дөврүнә дә аид етмәјә имкан верир. Совет әдәбијјатында «Азыхантроп» (Азых адамы) ады илә мөшһур олан бу чәнә өз дөврүнә көрә ССРИ-дә илк тапынтыдыр.

Бу тапынтынын әһәмијјәти бир дә ондан ибарәтдир ки, о Азыхантропун әмәк фәалијјәтини вә шүүр даирәсини өзүндә әкс етдирән хејли мадди мәдәнијјәт галыглары илә бирликдә ашкар олунамышдур. Бу комплексин тәдгиги өз биоложи хусусијјәтләри вә әмәк фәлијјәти даирәсинә көрә Азыхантропун питекантроплардан хејли ирәли кетдијјини көстәрмишдир. Азыхантроп нисбәтән инчә әмәк аләтләри һазырламыш, дөврүнә көрә даһа камил овчу олмуш вә ејни заманда, оддан истифадә етмишдир. Азых дүшәркәсиндә гәдим Палеолит гатынын изләnmәси, бәшәр чәмијјәтинин бу илк пилләсиндә кечид дөврү инсанларынын биоложи төкамүл просесини өјрәнмәклә јанашы, дөврүн тәсәррүфат һәјатыны, инчәсәнәтини вә рүшәјм һалында да олса Азых сакинләринин дүнјакөрүшүнү ајдынлашдырмаг үчүн зәнкин материал верир.

Даш дөврүнүн сонрақы пилләрини өјрәнмәк үчүн дә мағарадан чохла материал топланмышдыр. Һәм орта Палеолит (Мустје), һәм дә сон Палеолит дөврүнүн абидәләринә Азыхдан башга Тағлар, Дамчылы вә Дашсалаһлы дүшәркәләриндә раст кәлмәк мүмкүндүр. Она көрә дә бүтөвлүкдә Кичик Гафгаз рајонунда Даш дөврү инсанларынын һәјат тәрзини изләмәк асанлашмышдыр. Материаллар көстәри ки, Мустје дөврү Азәрбајчанда 140—150 миниллик бир дөврү өһатә етмиш вә һәмин вахтлар јурдумузда әсасән неандертал инсанлар (палеантроплар) јашамышлар. Неан-

дерталлар һејван дәриләриндән, сүмүкләриндән вә ағач аләтләрдән кениш истифадә етмишләр. Онлар биркә эмәклә мәшғул олмушдур. Өлүлери дәфн етмә мәрасими дә билаваситә неандерталлардан башламышдыр. Онлар исти һавада ачыг дүшәркәләрдә, сојуг һавада исә мағараларда јашамышлар.

Неандерталларын сүмүкләри үзәриндә апарылмыш тәдгигатлар кәстәрир ки, онлар ән чоху 40—50 ил јашамышлар. Өзү дә бу гәдәр анчаг кишиләр өмүр сүрүрмүш. Гадынлары исә 30—35 илдән чох јашамырлармыш. Бу, јәгин ки, дөврүн чәтинликләри, хусусилә кикијеник хусусијјәтләри илә бағлы имиш.



Азых мағарасындан табылмыш «Азыхантроп» адланан ибтидаи инсан чәнәси

Мәһсулдар гүввәләрин инкишафы бахымындан, неандерталларын јашадығы Мустјә дөврү чәмијјәт тарихиндә хусуси мәрһәлә тәшкил едир. Бу дөврдә даш аләтләрин истеһсал техникасында чидди дәјишикликләр баш верир. Даш аләтләрин икинчи мүкәммәл е'малы техникасы мәһз мустјә дөврүндән башланыр вә онларын 60-дан чох нөвү јараныр. Неандертал дүшәркәләринин чоғатлы, јә'ни узун-өмүрлү олмасы, онларын биркә чалышмалары тәдгигатчылар арасында белә бир фикир доғурмушдур ки, илк ичмалар вә бәсит ичма тәшкилатлары мәһз Мустјә дөврүндә јаранмышдыр.

Азәрбајҗан ғразисиндә Үст Палеолитин изләринә, әсасән Газах рајону ғразисиндә Дамчылы мағарасында тәсадүф едилмишдир. Бурадан Үст Палеолитә аид топланмыш эмәк аләтләри итиучлу, даирәви, кәзли, узунсов, үчбучаг вә с. формалы гашовлардан, мүхтәлиф формалы вә мүхтәлиф өлчүлү бизләрдән, кәсичи аләтләрдән ибарәтдир.

— Тэдгигатчыларын фикринчә, Дамчылы дүшәркәсиндән нәинки јашајыш јери кими, һәм дә аләт һазырламаг үчүн бир е'малатхана кими истифадә едилмишдир.



Мезолит дөврүнүн сону вә Неолит дөврүнүн әввәлине аид аләтләр вә нуклеуслар

Беләликлә, сон илләрдә Азәрбајчан археологларынын апардыглары кенишмигјаслы археоложи тәдгигат ишләри нәтичәсиндә гәдим даш дөврүнүн бүтүн мәрһәләләринә аид чохлу материаллар ашкар олунмушдур. Бу материаллар чәмијјәтин ән гәдим дөврүнү характеризә етмәјә имкан вермишдир.

Ерамыздан әввәл XIII минилликдән бәшәр тарихиндә јени бир дөвр—Мезолит (орта Даш) дөврү башланыр. Бу дөвр һәм дә јерин кеоложи тарихиндә бөјүк дәјишик-

ликләрлә характеризә олуур. Эввәлә, Мезолит дөврүндән е'тибарән дүнианын чох јериндә бузлаглар әријиб чәкилмәјә башлајыр. Бу исә иглим шәраитинин дәјишмәсини, Јер релјефинин формалашмасыны, еләчә дә јени битки өртүјүнүн јаранмасыны доғурмушдур. Бузу әримиш әразиләрә инсанлар көчмәјә башламышдыр. Јени јаранан мәншә вә дүзләрдә әввәлки ири аста јеришли һејванлары хырда вә ити јеришли чанлылар сыхышдырыб арадан чыхармышдыр. Бу исә овчулуғун характериндә дәјишиклик етмәјә вә мүнәсиб ов аләтләри һазырламаға сәбәб олмушдур.

Охла каманын ихтирасынын Мезолит дөврүнә дүшмәси, микролит (кичик даш) аләтләрин јаранмасы да һәммин сәбәблә бағлыдыр.

Гејд етмәк лазымдыр ки, ох вә каманын ихтирасы бәшәр тарихиндә ән мүнһүм һадисәләрдән сајылмалыдыр. Ф. Енкелсин фикринчә, узун мүддәтә топланмыш тәчрүбәнин вә әгли бачарығын, һәмчинин ејни дөврлү көшфләрин әсасында ихтира едилмиш ох вә каман олдуғча мүрәккәб аләтләр комплексидир. Доғрудан да һәммин ихтира мәнсулдар гүввәләрин инкишафында ингилаби һадисә олмушдур.

Ф. Енкелс јазмышды: «Бајтарлығ үчүн дөмир гылынч вә мөдәнијјәт үчүн одлу силаһ нә идисә, вәһшилик дөврү үчүн дә каман вә ох ејни шејди, јәни һәлледици силаһ иди»⁶.

Мезолит дөврү Азәрбајчанда VII миниллијәдәк давам етмишдир. Онын изләринә Дамчылыда вә Гобустандакы Ана зағасы, Чобанлар зағасы, Фируз дүшәркәси кими абидәләрдә раст кәлмәк мүмкүндүр. Бу абидәләрдән хырда даш аләтләр, ох учлары, аләт һазырламағ үчүн карандашґары нүвәчикләр, микроләвһәчикләр вә с. илә јанашы, әһлиләшдирилмиш һејван сүмүкләри дә ашкар едилмишдир.

Демәли, һәммин дөврдә инсанлар нәинки ох-јај кәздириб овчулуғла мәншәул олмуш, һәмчинин бәзи һејванлары әһлиләшдирә билмишләр.

Мезолит дөврү дүшәркәләрини өјрәнән дүниа алимләри бу дөврдә јашамыш инсанларын һәјат тәрзинә аид маратлы материаллар топламышлар. Һәр шејдән әввәл мә'лум олмушдур ки, Мезолит дөврү инсанларынын кејими јашадығлары зонанын иглим шәраитинә ујғун имиш. Мисал

⁶ К. Маркс, Ф. Енкелс. Сечилмиш әсәрләри, II чилд, Бақы, 1953, сәһ. 312.

үчүн, Шәрги Испанијадакы гајаусту тәсвирләрде кишиләр буд вә һөвсәлә чанағы һиссәләри өртөн кејимдә, гадынлар исә кенбалаг туманда тәсвир едилмишләр. Бу кејимләр чәнуб гуршагларындан өтрү, о чүмлөдөн Гафгаз үчүн характерик ола биләрди. Чох күман, сојуг иглимли јерлерин кејимләри фәргли олмушдур. Мезолит дөврүнүн инсанлары палтары, әсасән овладыглары һејванларын дәрисиндән тикмишләр.



Мезолит дөврүнә аид әмәк алетләри

О дөврдә коллектив әмәк чох күчлү олмушдур. Бу да тәбиидир. Вәһши һејванлары дөрд јандан говуб һәр һансы јарған, јахуд гајадан тулланмаға мәчбур етмәк, хүсуси чәпәр вә тор илә балыг овламаг, ев тикмәк, гајыг дүзәлтмәк вә с. шүбһәсиз ки, коллектив әмәји шәртләндирмишдир. Мә'лумдур ки, коллектив әмәк өзлүјүндә ичма мүлқијјәти јардыр. Ајры-ајры инсан коллективләри мүәјјән әразијә, торпаға, ов үчүн јарарлы јерә, мешәјә, суја вә с. өз әразиси кими бахмаға башлајыр. Бу исә бәшәр тарихиндә, рүшејм һалында да олса, илк гәбилә гурулушунун јаранмасыны доғурур.

Беләликлә, Мезолит дөврүндә мәһсулдар гүввәләрин сүр'әтли инкишафы илк инсан групплары арасында ичтимай дәјишикликләр просесинин башланмасы кими дә характеризә олуноур.

Чох тәәссүф ки, бәшәр тарихинин бу мүһүм дөврү бүтүн дүнјад, еләчә дә ССРИ-дә зәиф өјрәнилмишдир. Елә буна кәрәдир ки, Мезолит дөврүнүн характери, онун тарихдә мөвгеји барәдә фикирләр һачаланыр.

Тәдгигатчыларын бир гисми Мезолити Јени Даш дөврүнә (Неолит) кечид мәрһәләси, бә'зиләри ајрыча археоложи мэдәнијјәт, даһа башгалары исә бәшәр тарихиндә хүсү-

си мәрхәлә адландырырлар. Зәннимизчә, үчүнчүләрин фикри һәгигәтә даһа чох уҗундур.

Артыг хатырлатдыг ки, Даш дөврүнүн инкишаф етмиш мәрхәләләриндән бири Н е о л и т (Јени Даш дөврү) адланыр. Неолит дөврү мәнсулдар гүввәләрин даһа да инкишаф етмәси, јени вә мүрәккәб эмәк саһәләринин мејдана кәлмәси илә вә бунларын эмәк вә мәишәт саһәләриндә доғурдуғу бир сыра чидди дәјишикликләрлә сәчијјәләндирилир.



Микролитләр

Хроноложи бахымдан, ј. е. э. VI минилликдән башланан бу дөвр әкинчилик вә малдарлыг кими бөјүк эмәк саһәләринин мејдана кәлдији бир дөврдүр.

Неолит дөврү бәшәр тарихиндә өзүнүн бир сыра чәһәтләри илә характерикдир Илк кил габлар мәнз бу дөврдә һазырланмышдыр. Әсасән кениш ағызлы вә конусвары көвдәси олан һәмин габлар гарышыг килдән алачиј биширилмишдир. Прimitив формада да олса кил габ истәһсәлынын



1



2



3



4



5



6



7



7



8



1—5 Неолит дәврүнә аид кил габлар
6—8 Неолит дәврүнә аид метал е'малы күрәси вә формалар

мејдана кѣлмѣси бѣшѣр тарихиндѣ чох мѹнѹм љадисѣ иди. Онлар, хѣр шејдѣн ѣввѣл, инсанлара ѣрзаг вѣ су еѣтијаты сахламаг имканы верди. Илк вахтлар тохунма сѣбѣтлѣрин ѹзѣринѣ ѣл илѣ чѣкилѣн палчыгы очагда биширмѣклѣ ири-
лѣчмили мѹхтѣлиф габлар љазырланырды. Сонралар кил габ-
лары љазырларкѣн ѣл чархындан истифадѣ етмѣжѣ баш-
ладылар. Тунч дѣврѹнѹн лап ѣввѣллѣриндѣн исѣ кил габ
истеѣсалында ѣн бѣјѹк техники тѣрѣгги олан ајаг чархы меј-
дана кѣлир. Садѣ бир гурѹдун—ѹст вѣ алт чархлардан вѣ
бунлары бирлѣшдирѣн охдан ибарѣт олан ајаг чархындан
сон вахтларадѣк кил габ истеѣсалында ѣн универсал дѣзках
кими истифадѣ едилирди.

Неолит дѣврѹндѣ дашдан алѣт љазырламаг просеси ѣзѹ-
нѹн ѣн јѹксѣк техники тѣрѣгги формасына чатыр. Инди ин-
санлар нѣинки мѹхтѣлиф чинсли дашлардан хѣр чѹр алѣт-
лѣр љазырлајырдылар, онлар, ејни заманда, бу алѣтлѣрин
бѣдии-естетик чѣхѣтдѣн зѣвглѹ олмасына фикир верирлѣр.
Елѣ буна кѣрѣ дѣ Неолит дѣврѹндѣ даш алѣт истеѣсалында
ѣн мѹнѹм техники тѣрѣгги олан чилалама вѣ дешмѣ тех-
никасы мејдана кѣлир.

Ѣјиричилик вѣ тохучулуг да о заман јараныр вѣ кејим,
кисѣ, торба, тор кими мѹнѹм мѣишѣт ѣшјаларынын мејдана
кѣлмѣсинѣ сѣбѣб олур.

Бу дѣврѹн ѣн мѹнѹм универсал алѣтлѣриндѣн бири чила-
лы балталардыр. Ђемин балталар тѣсѣррѹфатын бѹтѹн са-
лѣлѣриндѣ, хѹсусилѣ ағач е'малында инсанларын јахын
кѣмѣкчиси олмушдур.

Белѣликлѣ, алѣтлѣр ѹчѹн хѹсуси чинс дашларын сечи-
либ, кѹтлѣви формада вѣ јѹксѣк сѣнѣткарлыгла истеѣсал
олунмасы, онларын тајфалар арасында мѹбадилѣси, истеѣ-
сал заманы јени-јени ѹсулларын тѣтбиг едилмѣси, тохучу-
луғун мејдана кѣлмѣси, рѹшејм љалында да олса, ѣкинчи-
лијин вѣ малдарлығын јаранмасы, кил габлар истеѣсалына
башланмасы вѣ с. Неолит дѣврѹнѹн ѣсас хѹсусијјѣтлѣри-
дир. Бу дѣвр љѣмчинин ибтидаи ѣкинчилијин вѣ малдарлы-
гын кешиш инкишафы ѹчѹн зѣмин јаратды.

Бир сыра тѣдгигатчылар, хѣтта илк мѹбадилѣнин вѣ бѣ'зи
металларын кѣшфини дѣ неолит дѣврѹ илѣ бағлајырлар.

Азѣрбајчан ѣразисиндѣ Неолит абидѣлѣри нисбѣтѣн
зѣиф ѣјрѣнилмишдир. Ђалбуки, илкин арашдырмалар бура-
да зѣнкин Неолит мѣдѣнијјѣтинин варлығыны кѣстѣрир.
Нахчыван, Гарабағ вѣ Кѣнчѣчај зоналарындакы бѣ'зи чох
тѣбѣгѣли абидѣлѣр, Минкѣчевирин алт тѣбѣгѣси, Гобустанын

Фируз дүшөркәси вә бир сыра башга абидәләр олдугча мараглы материаллар вермишдир. Һәмин абидәләрден чилалы даш аләтләр, хүсусилә балталар, күлли мигдарда кил габ нүмунәләри, тикинти, дәнли битки вә дикәр мадди-мәдәнијјәт галыглары топланмышдыр. Бу бахымдан Гобустан абидәләри даһа зәнkindир.

Бөјүк Даш дағында јерләшән бир гајаалты сығыначагда 4 м галынлығында мәдәни төбөгә ашкар олмушдур. Бурада Мезолит материаллары илә јанашы Неолит дөврүнү әкс етдирән кичик даш аләтләр, карандашвары нүвәчикләр, сахсы галыглары вә вәһши һејван сүмүкләри үзә чыхарылмышдыр.

Чохтөбөгәли Фируз дүшөркәси Неолит мәдәнијјәти бахымындан даһа мараглыдыр. Дүшөркәнин һәмин дөврә аид төбөгәдән чахмаг дашындан һазырланмыш кичик лөвһәчикләр, мүхтәлиф формалы гашовлар, кил габ нүмунәләри ашкар олунмушдур. Лакин Фируз дүшөркәсинин елм үчүн ән мараглы тапынтысы 2х1 м өлчүдә гәбрин ачылмасы олмушдур. Бурада пәрәкәндә һалда II инсан кәлләси вә дикәр сүмүкләр чыхарылмышдыр. Скелетләрин јанында торбавары мунчуглар, һејван дишиндән асмалар да вар иди.

Бу гәбир һөләлик Азәрбајчан әразисиндә ән гәдимдир. Арашдырычылар ону тәхминән Сон Мезолит вә Илк Неолит дөврүнә аид едирләр.

Азәрбајчанын вә еләчә дә Гафгазын дикәр абидәләриндән топланылмыш материаллар Неолит дөврүнүн Шәрги Загафгазија әразисини әкинчилик вә малдарлыг тәсәррүфатынын инкишафы башладығы илк чоғрафи рајонлардан бири һесаб етмәјә имкан верир.

Археоложи материаллар Неолит дөврүндә Загафгазија илә Кичик Асија өлкәләри арасында игтисади әлагәләрин мөвчуд олдуғуну кәстәрир. Чохлу бәнзәр материалларла јанашы, Кичик Асија үчүн характерик бәзәкләрә Загафгазија абидәләриндә дә тәсадүф олунмасы буну сүбут едир.

МЕТАЛЫН КӘШФИ--ЕНЕОЛИТ ДӨВРҮ

Бәшәр тарихиндә илк күтләви метал олан мисин кәшфи илә јени мәрһәлә олан Енеолит дөврү башлајыр. Ерамыздаң әввәл VI вә IV минилликләри әһатә едән бу дөврә

Һәм дә Халколит («халкос» — јунанча мис демәкдир), јә'ни мис дөврү дејилер. Мис јумшаг метал олдуғундан о һеч дә даш аләтләри сырадан чыхармады. Елә буна көрә дә һәмин дөврү Мис-Даш дөврү (латынча аенеус-мис, јунанча литос-даш демәкдир) адландырырлар. Алимләрин фикринчә, мис илк дөфә Кипр адасында тапылмышдыр.

Чәмијјәтин инкишафында мисли көрүнмәмиш дәјишикликләр доғуран енеолит дөврү бир сыра хүсусијјәтләри бахымындан өзүндән әввәлки вә сонракы дөврләрдән әсаслы шәкилдә фәргләнер. Бу дөврдә чәмијјәтин ичтимаи инкишафында хүсуси ирәлиләјиш мүшәһидә олунур; әкинчилик вә малдарлыг инкишаф едир, тајфаларарасы әлагәләр кенишләнер, отураг һәјат мәдәнијјәти формалашыр. Һәтта гәдим Шәргин бә'зи рајонларында, хүсуси илә Мисирдә вә Месопотамијада синифли чәмијјәтин төшәккүлү үчүн зәмин јараныр.

Мисдән илк вахтларда сојуг дөјмә үсулу илә хырда аләтләр: бычаглар, ијнәләр, бизләр вә с. һәмчинин бәзәк әшјалары һазырланмышдыр. Инсанлар мис күлчәсинә әввәлләр дашын бир нөвү кими бахмышлар. Бу күлчәләрин дашдан фәргләндији онлара јалныз VI миниллијин сонларындан мә'лум олмушдур. Мисин јүксәк истиликдә әримәси, мүхтәлиф формаја дүшмәси, сојујаркән јенидән бәркимәси вә с. дашдан фәргләндирилмәсинә әсас вермиш вә ондан чүрбәчүр мәгсәдләр үчүн истифадә едилмәсинә имкан јаратмышдыр.

Совәт археологлары бүтөвлүкдә, Енеолит дөврүнүн беш әсас характерик хүсусијјәтини кәстәрирләр; 1. Тәсәррүфатын дикәр саһәләринә нисбәтән тоха әкинчилијинин Енеолит дөврүндә даһа да үстүнлүк тәшкил етмәси; 2. Чахмаг дашындан һазырланмыш аләтләрлә јанашы, мис аләтләрин дә мејдана кәлмәси; 3. Ибтидаи ичма коллективләри үчүн мөһрәдән тикилмиш бөјүк гәбилә евләринин мөвчуд олмасы; 4. Ана нәсли үчүн характерик олан кил гадын һејкәлләринин (бүтләринин) јаранмасы; 5. Фырча илә нахышланмыш кил габларың һазырланмасы. Бүтүн бу әләмәтләри Азәрбајчаның Енеолит дөврү абидәләриндә там тәфәррүаты илә изләмәк мүмкүндүр. Јери кәлмишкән, кәстәрмәлијик ки, Енеолит дөврү абидәләри илә зәнкин олан Азәрбајчан мис е'малынын илк вәтәнләриндәндир. Бунун әсас сәбәбләриндән бири бурада түкәнмәз мис јатагларының олмасыдыр.

Асан е'маллы мис јатагларының чохлағу исә өз нөвбә-

синдә Азәрбајҗан Һразисинин енеолит абидҺлҺрилҺ зҺнкин-
лијини шҺртлҺндирмишдир.

ИндијҺдҺк Азәрбајҗанда Енеолит дҺврүнҺ аид отураг-
Һкинчи тајфалара мҺхсус 60-дан чох јашајыш мҺскҺни аш-
кар олунмушдур. Бунлардан Нахчыван ҺразисиндҺки I
КүлтҺпҺ абидҺси, Мил-Гарабағдакы Иланлы тҺпҺ, Чалаған
тҺпҺ, ГаракҺпҺк тҺпҺ, ЗҺркҺр тҺпҺ, МејнҺтҺпҺ, ЧадыртҺпҺ,
ШҺкҺрјалы, Муған дүзүндҺки ӘликҺмҺк тҺпҺси, СулутҺпҺ,
ҮчтҺпҺ, Мишарчај, ГурудҺрҺ, Күр чајынын сағ саһилиндҺ,
Газах рајону ҺразисиндҺки I ТҺјрҺтҺпҺ, ШомутҺпҺ, БабадҺр-
виш, Гарғалар тҺпҺси вҺ с. чох зҺнкиндрлҺр.



Енеолит дҺврүнҺ аид јашајыш евлҺри

Енеолит дҺврүнүн јашајыш мҺскҺнлҺри ҺсасҺн һүндүр
тҺпҺлҺр формасында олуб мүхтҺлиф өлчүлүдүрлҺр. Бу мҺс-
кҺнлҺрҺ һҺм дүзҺн вҺ һҺм дҺ дағҺтҺји зоналарда тҺсадүф
едилир.

Енеолит дҺврүнүн јашајыш мҺскҺнлҺри мҺдҺни тҺбөгҺ-
лҺрин галынлыгы илҺ сҺчијјөлҺнир. Бу исҺ өзлүјүндҺ оту-
раг јашајыш тҺрзинин күчлү олмасы илҺ бағлыдыр.

Азәрбајҗанда гҺдим отураг Һкинчилик вҺ малдарлыг

мәденијјетини өјрәнмәк үчүн мөвчуд абидәләри тәдгигатчылар ики група бөлүрләр. Нахчыванда өјрәнилмиш I Күлтәпәнин алт тәбөгәси, Мил-Гарабаг вә Муған дүзләриндәки јашајыш мәскәнләри биринчи група аид едилир.

Икинчи груп абидәләрә Гәрби Азәрбајчанда Кичик Гафгаз даг силсиләси илә Күр чајы арасында јерләшән јашајыш мәскәнләри дахилдир.

Кениш археоложи тәдгигат ишләри әсасән Күлтәпә, Шомутәпә, Төјрәтәпә, Гарғалар тәпәси, Әликәмәктәпәси, Иланлытәпә вә диқәр јашајыш мәскәнләриндә апарылмышдыр.

Нахчыван шөһәриндән 8 км аралыда јерләшән I Күлтәпә јашајыш јери 1,5 гектара јахын бир саһәни өһатә етмәклә 21 м галынлығында мәдәни тәбөгәси олан јүксәк бир тәпәдән ибарәтдир. Тәпә бүтөвлүкдә ашағыдан јухарыјадәк күл, хырда даш, тәсәррүфат вә мәишәт галыглары илә өртүлмүшдүр. Бурада үзә чыхарылан дөрд мәдәни тәбөгәнин ашағыдан биринчиси Енеолит дөврүнә аиддир. Галынлығы 9 м олан бу тәбөгәдән тикинти галыглары, тәсәррүфат гујулары, очаг вә күрәләр, мүхтәлиф һејван сүмүкләри, дашдан, сүмүкдән вә килдән һазырланмыш әшјалар, буғда галыглар, гәбирләр вә с. тапылмышдыр. Гәмин археоложи материаллар Күлтәпә сакинләринин отураг һәјатла мәшғул олдугларыны сүбут едир. Дашдан вә мөһрәдән тикилмиш даирәви бина галыглары хүсусилә мараглыдыр. Диаметри орта һесабла 7 м-ә чатан, 35-55 см галынлығында диварлары олан белә евләр бир чох һалларда арақәсмәләрлә ајры-ајры һиссәләрә бөлүнмүшдүр.

I Күлтәпәнин Енеолит дөврү материаллары ичәрисиндә даш аләтләр чохлуг тәшкил едир. Аләтләрин чоху дөвәкөзү дашындан һазырланмышдыр. Онларын нуклеуслары да тапылмышдыр. Аләтләр бу нуклеуслардан гәлпәләмә үсулу илә алынмышдыр.

Күлтәпәдән чахмаг дашындан һазырланмыш аләтләр, ох учлуглары, 300-дән чох ораг диши әлдә едилмишдир. Балзалт нөвлү дашдан исә әсасән балталар, пазлар, күрзләр, чәкичләр, топпузлар вә с. һазырланмышдыр.

Күлтәпәнин сүмүк мәмулаты ичәрисиндә гарамал сүмүјүндән һазырланмыш гашовлар пардахлајычы аләтләр чохлуг тәшкил едир.

Мисдән һазырланмыш әшјалар исә санчаглардан, мунчуглардан, тижәләрдән, низә учлугларындан вә с. ибарәтдир. Бу әшјалар тәмиз мисдән һазырланмышдыр. Бу әшја-



ларын бә'зисинин тәркибиндә чүзи мәркүмүш гатышығы вар. Күлтәпә Енеолит дөврү кил габларынын әксәријјәти енли ағызлы вә јасты отурачағлыдыр. Күлтәпәдә һәмчинин мүрәккәб техноложи үсулла һазырланмыш, дөврүнүн көзәл сәнәт мәһсулу сајылан бојалы габлар әлдә едилмишдир.

Енеолит дөврүнүн ме'марлығы, онун мүхтәлиф тәсәррүфат саһәләри, кил вә дикәр мәишәт әшјалары һаггында даһа кениш тәсәввүр јарадан абидәләрдән бири Шому тәпә јашајыш јеридир.

Үмуми саһәси 0,5 һектардан бир гәдәр чох олан овал формалы бу абидәдә ики мәдәни тәбәгә үзә чыхарылмышдыр. Онун I алт тәбәгәси Енеолит, II тәбәгәси исә сон Тунч дөврүнә аиддир. Енеолит дөврү тәбәгәсинин галынлығы 1,5 м-дир. Бу тәбәгәдә саһәси 400 кв м-ә јахын даирәви јашајыш бинасы вә һејли тәсәррүфат тикилиләри ашкар олунмушдур. Биналар мүхтәлиф өлчүлү (50-55x22-25x8; 26x16x9 см) чиј кәрпичлә тикилмишдир. Бир-биринә кил мөһлулла бәркидилмиш кәрпич һөрүкләринин диаметри 3 м-ә чатыр. Онлар јарымовал формада (0,5x0,5 м өлчүдә) дүзәлдилмишдир. Очаглар отагда дивар дибиндә јерләшир вә үсләри еллипс шәклиндә өртүлмүшдүр. Јашајыш евләриндә түстү бачасы гојулмушдур. Отагларын бә'зиләриндә дивар дибиндә биширилмәмиш кил габлар вардыр. Тәдгигатчыларын фикринчә, бу габлар дини характер дашымыш вә онларда сөнмәјән, даими од сахланмышдыр.

Шомутәпәдән тапылмыш мадди-мәдәнијјәт галыглары, онун сакинләринин отураг һәјаты вә тәсәррүфат һәјаты һаггында әтрафлы тәсәввүр јарадыр. Бурадан тапылан мүхтәлиф нөв буғда галыглары, сүмүкдән вә бујнуздан һазырланмыш тохалар, даш дишли ораглар вә с. әкинчилик мәдәнијјәтинин жүксәк сәвијјәдә инкишаф етдијини кәстәрир. Мүхтәлиф һејванлара мөхсус остеоложи галыглар исә Шомутәпә сакинләринин инкишаф етмиш малдарлыгла да мөшғул олмаларына сүбутдур. Шомутәпәдән әлдә едилән надир тапынтылардан бири дә сүмүкдән һазырланмыш гадын фигурудур. Бу тапынты өз зәманәсинин мө'нәви аләмнини өјрәнмәк бахымындан гијмәтлидир. Бундан әлавә, Шомутәпәдән килдән дүзәлдилмиш инсан фигуру да тапылмышдыр.

Енеолит дөврүнә аид отурмуш вәзијјәтдә тәсвир олуан кил гадын фигуру Гарғалар тәпәсиндә тапылмышдыр.

Енеолит дөврү абидәләриндән тапылмыш археоложи

материаллар малдарлыгыда гарамала нисбәтән даварын (гојун, кечи вә с.) , һәмчинин чүт дырнаглылардан донузун даһа кениш бечәрилдијини кәстәрир. Овчулугда марал вә габан ову үстүн олмушдур. Әввәлки дөврдән фәргли олараг Енеолитдә сапандан силаһ кими истифадә едилмишдир. Сапанда гојуб атмаг үчүн јумру дашларла јанашы, килдән дә истифадә етмишләр. Демәк олар ки, бүтүн дүшәркәләр-дән сапанд дашлары тапылмышдыр.

Тәкчә Шомутәпәдә бир отағын јанында 155 сапанд дашы әлдә едилмишдир. Енеолит дөврү абидәләриндән топлан-мыш мадди-мәдәнијјәт галыглары ичәрисиндә даш, сүмүк вә килдән һазырланмыш чүрбәчүр мәишәт әшјалары чо-луг тәшкил едир.

Тапылан зәнкин әмәк аләтләри кәстәрир ки, бүтүн ири јашајыш мәскәнләри јанында сәнәт е'малатханалары мөв-чуд олмушдур. Усталыгла һазырланмыш дән дашлары, һөвәнкдәстә, балта, мүхтәлиф дәстәкләр, топпуз, искәнә, зиндан дашы, чилалы дашлар вә с. әмәк аләтләри мәнз һә-мин е'малатханаларда дүзәлдилә биләрди.

Бәшәр тарихи үчүн Енеолит дөврүнә аид ән мүһүм мә-сәләләрдән бири дә дәфн адәтинин формалашмасыдыр.

Тәкчә I Култәпәнин Енеолит дөврү тәбәгәсиндә 85 гәбир ачылмышдыр. Бурадан чыхан скелетләр өлүләрин бүкүлү вәзијјәтдә вә ја бөјрү, јажуд да архасы үстә, өзү дә мүхтә-лиф истигамәтләрдә дәфн едилдијини кәстәрир. Бә'зи ске-летләрин үзәринә гырмызы охра сәпилмишдир. 2 гәбирдән ит скелети, бир гисим гәбирдән исә кил габлар, чүрбәчүр мунчуғлар вә дөвәкөзү дашындан һазырланмыш әшјалар тапылмышдыр. Белә гәбирләр Бабадәрвиш вә дикәр аби-дәләрдә дә үзә чыхарылмышдыр.

Азәрбајчан әразисиндә өјрәнилмиш Енеолит абидәләри-нин чохунда гәбирләр билаваситә јашајыш мәскәнләриндә газылмышдыр. Бу адәт Јахын вә Орта Шәргин бир чох өлкәләриндә узун мүддәт галмышдыр. Белә гәбирләр бир гајда олараг јашајыш јеринин мәдәни тәбәгәсиндә вә јажуд хам торпагда газыларды.

Бүтүн бу дејиләнләрдән ајдынлашыр ки, Енеолит дөв-рүндә Азәрбајчанда ваһид әкинчилик вә малдарлык мәдә-нијјәти олмуш вә бу мәдәнијјәт зәмининдә ваһид адәт-ән'-әнә, идеолокија да формалашмышдыр. Һәмин дөврүн идео-локијасы, биринчи нөвбәдә, өзүнү дәфн адәтинә мүнәсибәт-дә бүрузә верир. Бу дөврдә һәтта дәфн өн'әнәләриндән дә

данышмаг олар. Мәселән: Күр чаынын орта ахарында жашајан әһали өз өлүләрини жашајыш јерләриндән хејли кәнарда, Азәрбајчанын чәнуб рајонларында жашајан әһали исә билаваситә жашајыш мәскәнләринин өзүндә—өвләрин арасында, дөшәмәнин алтында вә јахуд да һәјәтдә дәфн етмишдир. Чох вахт өлү тәк вә бүкүлү вәзијјәтдә басдырылмышдыр, анчаг аз да олса коллектив дәфн адәтинә дә раст кәлмәк мүмкүндүр. I Күлтәпәдә олдуғу кими, Бабадәрвиш вә Әликәмәктәпә абидәләриндә дә гәбирләрдән охра тапылмышдыр.

Енеолит дөврүнүн дини дүнјакөрүшүнү өјрәнмәк үчүн Әликәмәктәпәдә тапылан даирәви отағын бөјүк өһәмијјәти вар. Отағын диварлары киллә суванмыш, үстүндән исә ағ киллә ширәләнмишдир. Һамар диварда һәндәси характерли нахышлар чәкилмишдир. Бу бина чох күман ки, макик (овсун) мәрәсимләрин кечирилмәси үчүн истифадә едилмишдир. Дашдан вә килдән дүзәлдилмиш инсан фигурлары Енеолит дөврүнүн ән марағлы абидәләриндәндир. Индијәдәк Азәрбајчанда тапылан бүтүн антропоморф фигурлар мәһсулдарлыг рәмзи олан гадын тәсвирләриндән ибарәтдир. Бу бахымдан, јухарыда кәстәрдијимиз Гарғалар тәпәсиндә тапылмыш кил гадын фигуру чох марағлыдыр. Фигурун үзәри далғавары шагули хәтләрлә бәзәдилмишдир. Тәдгигатчыларын фикринчә, тахыл зәмисини хатырладан бу нахыш мәһсулдарлыг ајини илә бағлыдыр. Шомутәпәдән тапылмыш гадын фигуру исә еһтимал ки, евин-очағын муһафизәчиси символудур.

Үмумијјәтлә, Енеолит дөврүнүн әкинчилик вә малдарлыг саһәсиндә олдуғу кими, идеолокија саһәсиндә дә мүәјјән систем, ваһид ән'әнә кәзә чарпыр. Бүтүн бунлар һәмин дөврдә Азәрбајчанын өзүнәмәхсус мәдәнијјәти олдуғуну кәстәрир.

ТУНЧ ДӨВРҮ

Тарихдә Енеолитдән сонра кәлән дөвр Тунч дөврү адланыр. Бу дөвр ј. е. ә. IV миңиллијин сону вә III миңиллијин әввәлләриндән башлајараг ј. е. ә. I миңиллијин әввәлләринәдәк давам едир. Мисин галај вә ја сүрмә илә гарышығындан алынан тунч даһа мөһкәм вә әлверишли метал

олдуғундан инсан фәалијјетинин бүтүн саһәләринә жарамышдыр. Ондан мүхтәлиф нөв силаһлар, әмәк аләтләри, мәишәт аваданлығы, бәзәк әшјалары вә с. һазырланмышдыр. Археоложи тәдгигатлар кәстәрмишдир ки, Азәрбајчан Һазисисини Тунч дөврү абидәләри илә зәнқиндир.

Гафгазын һәр јериндә олдуғу кими, Азәрбајчанда да бу дөвр хроноложи чәһәтдән үч мүһүм һиссәјә бөлүнүр: илк орта вә сон Тунч дөврләри.

Илк Тунч дөврү тунчун кәшфи илә башланыр. Бу дөвр үчүн башлыча характерик чәһәтләрдән бири һәмин дөвр мәдәнијјетинин үмуми Гафгаз мигјасында ејнилијидир. Азәрбајчанда илк Тунч дөврү абидәләри елми әдәбијјатда Күр—Араз мәдәнијјәти ады илә мөшһүрдур. Һазырда мүәјјән олунмушдур ки, илк Тунч дөврүнә аид Күр—Араз мәдәнијјәти үчүн характерик олан абидәләрин јајылма Һазисисини олдуғча женишдир. Тәдгигатчылар Күр—Араз мәдәнијјетинин изләринә бүтүн Загафгазијада, Иранын шимал-гәрбиндә, Шәрғи Анадолуда, Дағыстанда, Чечен—Ингушетијада вә б. јерләрдә тәсадүф етмишләр. Бу абидәләр дүзән, дағәтәји вә һәтта дағ зирвәләриндә белә ејрәнилмишдир. Күр—Араз мәдәнијјәтинә аид археоложи абидәләрин јајылма Һазисисини вә онларын сыхлығы һағлы оларағ белә бир нәтичәјә кәлмәјә имқан вермишдир ки, илк Тунч дөврүндә Азәрбајчан Һазисисиндә Һалинин сајы хејли артығыны кәстәрир.

Бу дөвр башлыча оларағ мәишәт абидәләри—јашајыш мәскәнләри вәситәсилә изләнмишдир.

Нахчыванда I Күлтәпәнин II тәбәғәси, II Күлтәпәнин алт тәбәғәси, Бабадәрвиш јашајыш јеринин үст гаты, Минкәчевир абидәләри комплексинин илк дөврү, Күлтәпә, Мејнәтәпә, Узунтәпә вә дијәр абидәләр Күр—Араз мәдәнијјәтинин сәчијјәләндириән мадди-мәдәнијјәт галығлары илә олдуғча зәнқиндир. Бу мәдәнијјәтин изләринә Гобустан абидәләри комплексиндә дә тәсадүф олунмушдур. Кәстәрилән абидәләрдә апарылмыш археоложи газынтылар, һәмин дөврдә мәһсулдар гүввәләрин инқишаф сәвијјәсини, јашајыш мәскәнләринин характерик чәһәтләрини, илк Тунч дөврү үчүн сәчијјәви олан бир сыра адәт вә ән'әнәләри, һәмчинин Күр—Араз мәдәнијјәти сақинләринин һәјатында баш вермиш дијәр игтисади, ичтимаи вә идеоложи дәјишикликләри үзә чыхармышдыр.

Ј. е. ә. III миниллијин әввәлләриндән е'тибарән малдарлығ сүр'әтлә инқишаф етмәјә башлајыр, илкин малдар

гәбиләләр жараныр, патриархал гәбилә гурулушу формалашыр вә чәмијјәтин апарычы гүввәсинә чеврилир.

Малдарлыг әсасән дағ вә дағәтәји рајонларда мәркәзләшмәјә башлајыр. Инсанлар артыг чај кәнарларындаң жениш дүзәнликләре чыхыр вә јени-јени јашајыш мәскәнләри салырлар.

Мәскәнләр вә онларың әтрафында топланмыш галыглар илк Тунч дөврүндә һејвандарлыгда хүсуси ихтисаслашманың (гојунчулуг, атчылыг, дөвәчилик) кетдијини сүбут едир. Илк Тунч дөврүндә малдарлыгла јанашы, әмәк аләтләринин төкмилләшмәсилә әкинчилик дә сүр'әтлә иңкишаф етмәјә башлајыр.

1949-чу илдән башлајараг, Минкәчевирдә Күр чајының сол саһилиндә илк Тунч дөврүнә аид ири өлчүлү дөрд јашајыш бинасының галыглары өјрәнилмишдир. Бу биналарын үмуми узунлуғу 8 м-дән 14 м-ә гәдәр, ени исә 4—8 м-дир. Узунсов, јарымгазма һалында олан бу биналар саман гарышыглы палчыгдан (мөһрәдән) тикилмишдир. Онларын дөшә-мәсиндә чохлу очаг јерләри вардыр. Отагларын диварлары боју дирәк јерләри үзә чыхарылыб. Көрүнүр бу биналарын таваны диварлар боју дүзүлмүш сүтунлар үзәриндә гурулмушдур. Орадан чилаланмыш кил габлар, ораг дишләри, дән дашлары, сүмүк бизләр, ев һејванларына мөхсус чохлу сүмүк галыглары, тахыл вә дижәр әрзаг мәһсулларының сахланмасы үчүн тәсәррүфат гујулары тапылмышдыр.

Илк Тунч дөврүнүн ән жениш өјрәнилмиш абидәләриндән бири дә I Күлтәпәнин II тәбәгәсидир. Бурадан 28 даирәви отагдан ибарәт 4—13 м даиметрли бина үзә чыхарылмышдыр. 8 м галынлығында олан бу тәбәгәдә хүсуси гурулуша малик очаг гурғулары, кил габлар, даш вә сүмүк аләтләр топланмышдыр. Даирәви биналарын бөјүк бир комплекси Бабадәрвиш јашајыш јериндән ашкар олунмушдур. Бинаның үмуми саһәси 600 кв м-дән чохдур. Бабадәрвиш јашајыш јериндә тунч истәһсалы илә бағлы олан ч күрә галығы вә металишләмә әмәк аләтләри тапылмышдыр. Бабадәрвишдә чубугдан һөрүлмүш вә үзәри суванмыш дивар галығына да тәсадүф олунмушдур.

Илк Тунч дөврүнә аид гәбир абидәләри дә Минкәчевир, Гутгашен рајонунда, Варданлыда, Хачбулагда, Степанартдә, Кәнчә вә Ханлар зоналарында өјрәнилмишдир.

Минкәчевирдә үзә чыхарылан садә торпаг гәбирләрдә елет бүкүлү вәзијјәтдә, мүхтәлиф истигамәтләрдә дәфн

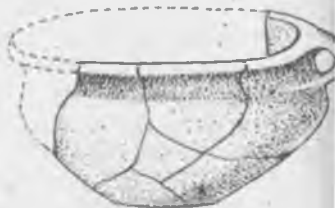

Жил габ нүмунэлэри

едилмишдир. Һәр гәбирдә, скелетин баш тәрәфинә бир кил габ гојулмушдур. Хачбулагда исә даш өртүклү курган типли гәбирләр вардыр. Курганларын алтында дөрдкүнч газылмыш, планлы вә күнчләри жарымовал дүзәлдилмиш гәбирләр јерләшир. Бу гәбирләрдә скелет архасы үстә, ојнаглардан бүкүлү формада, башы гөрбә доғрудур. Белә гәбирләрдә, бир гајда олараг, гара рәнкли күпә формалы, үч-гулл габлара даһа чох тәсадүф олунур. Бурадан һәмчинин гызыл, күмүш вә тунчдан һазырланмыш бәзәк әшјалары да тапылмышдыр.

Мараглыдыр ки, Азәрбајчанын бир чох јерләриндә өлү-нү дәфнетмә илә јанашы, өлү јандырма адәти дә олмуш-дур.

Нәһәјәт, тәк гәбирләрлә јанашы, курганларда коллектив дәфн адәтинә дә тәсадүф олунмушдур. Беләликлә, һәм јашајыш мәскәнләринин, һәм дә гәбир абидәләринин тәдгиги илк Тунч дөврүндә Азәрбајчанда әмәк аләтләринин тәкмилләшмәси просесини, ән гәдим тикинти техникасыны, өкинчилик вә малдарлыг тәсәррүфатларынын инкишаф сәвијјәсини өјрәнмәјә әсас вәрир.

Илк Тунч дөврүнүн сәнәткарлығында әмәлә кәлмиш дәјишикликләр диггәти чәлб едир. Бу бахымдан, Күр-Араз мөдәнијјәтинә аид кил габлар мараглыдыр.

Һәмин кил габлар әсасән үзви маддәләр гарышығындан һазырланмышдыр. Әксәр һалда габларын үзәри пардаһланмышдыр. Бәлкә дә елә буна кәрә Күр-Араз мөдәнијјәтинин характерик чәһәтләриндән бири гара, боз вә с. рәнкдә чилаланмыш хүсуси парылтылы кил габларын мөвчуд олмасыдыр. Күр-Араз мөдәнијјәтинә мәхсус габларын бир һиссәсинин үзәри габарыг спиралвары, даирәви вә с. һәндәси мотивләрлә бәзәдилмишдир.

Илк Тунч дөврүндә кил мөмулаты олдугча мүтәнасиб формада һазырланмышдыр. Бу хүсусијјәтләри нәзәрә ала-раг тәдгигатчылар белә бир гәнаәтә кәлмишләр ки, илк Тунч дөврүндә дулусчулуг бир сәнәт саһәси кими ихтисас-лашмышдыр. Бизә елә кәлир ки, Тунч дөврүндә кил габларын һазырланмасы һеч дә һәмишә натурал характер дашы-мамышдыр.

Тунч дөврү абидәләринин тәдгиги гәдим өкинчилик мөдәнијјәтинин өјрәнилмәси үчүн күлли мигдарда фактик материал вермишдир.

Тәдгигатчылар сон вахтлара кими белә һесаб едирди-ләр ки, үмумијјәтлә, Гафгазда, о чүмләдән дә Азәрбајчан-



Даш өмөк алатлери

да илк Тунч дөврүндө эсасэн тоха экинчилји инкишаф етмишдир. Лакин Күлтөпө, Бабадөрвиш вә Гарғалар төпөси абиделериндән топланмыш эмәк аләтләри чүт экинчилижинин мәһз бу дөврдә чох кениш јајылдығыны сүбут едир. Күр-Араз мәдәнијјетинин јајылма эразиси өјрәниләркән мә'лум олмушдур ки, артыг илк тунч дөврүндә экинчилик үчүн жарарлы олан саһәләрин бөјүк әксәријјәти ајры-ајры гәбиләләр тәрәфиндән мәскунлашдырылмышдыр. Экинчиликдә буғда, арпа вә дары бечәрилмишдир. Экинчи тајфалар һәр үч дәнли битки нөвүнү бир јердә әкмишләр.

Илк Тунч дөврүндә малдарлыг да тәсәррүфатын эсас саһәси кими формалашыр. Газынтылар заманы ашкар олунмуш инәк, гојун, донуз, ат сүмүкләри тәсәррүфатда һејвандарлығын мүнүм рол ојнадығыны кәстәрир. Малдарлығын эсас тәсәррүфат саһәси кими инкишаф етмәси е. ө. III минилликдә јајлаглардан кениш истифадә етмәјә имкан верди. Бу исә өлкәнин дағлыг јерләриндә мүвөгәти јашајыш мәскәнләринин мејдана кәлмәсинә сәбәб олду. Археоложи материаллар е. ө. III минилликдә малдарлыг тәсәррүфатында даварын даһа үстүн мөвгә тутдуғуну сүбут едир.

Беләликлә, илк Тунч дөврүндә дағәтәји вә дүзәнликләр экинчи тајфалар, дағ вә јајлаглар исә малдар тајфалар тәрәфиндән мәскунлашдырылмышдыр.

Экинчилијин, малдарлығын, еләчә дә сәнәткарлығын инкишафы бүтөвлүкдә чәмијјәтин инкишафында бир сыра мүнүм дәјишикликләрә сәбәб олмуш, ајры-ајры ичтимаи группарын вә буна мувафиг олараг ичтимаи шүүрун формалашмасына шәраит јаратмышдыр.

Бу о демәкдир ки, Шәрги Загафгазијаны бүрүмүш Күр-Араз мәдәнијјәти үмуми чәһәтләрлә јанашы, инкишаф етдикчә мүүјјән дәрәчәдә локаллашма просесинә дә мә'руз галмышдыр.

Е. ө. II минилликдән Тунч дөврүнүн јени мәрһәләси—Орта Тунч дөврү башланыр.

Орта Тунч дөврүндә истәр отураг экинчиликлә мәшғул олан тајфаларын, истәрсә дә малдарларын игтисади вә ичтимаи һәјатында јени кејфијјәт дәјишикләри баш верир.

Артыг бу дөврдән јарымкөчәри малдарлыг формалашыр. Исти јај ајларында дағлара көчән тајфалар, дағларын әлверишли јерләриндә даими дүшәркә үчүн мәскәнләр салырлар. Беләликлә, Орта Тунч дөврүндә дағлыг јерләрдә јашајыш мәскәнләри салынмасы кениш вүс'әт алмаға башлајыр.



Кил габ нүмунэлери

Әкинчиликлә мәшғул олан тајфалар исә јенә әввәлки кими дағәтәји вә дүзән зоналарда отураг һәјат кечирирләр. Бу тајфалар арасында әкинчилик даһа да тәкмилләшир, сүн'и суварма шәбәкәси кенишләнир.

Игтисади ирәлиләјиш ичтимаи мүнәсибәтләрдә дәјишиклик јарадыр. Ихтисаслашмыш тәсәррүфат саһәләри ајры-ајры тајфаларын арасында бөјүк мал-гара сүрүләринин вә ја әрзаг еһтијатынын топланмасына, тајфаларарасы зиддиј-

жетләрин вә ја тоггушмаларың мејдана кәлмәсинә сәбәб олду. Бу исә өзлүјүндә јени-јени силаһ нөвләринин вә мүдафиә гурғуларынын јаранмасы илә нәтичәләнди. Јашајыш јерләринин бөјүк әксәријәтинин әтрафында мүдафиә системләри јарадылмышдыр.

Орта Тунч дөврүнә аид ән јажшы өјренилмиш абидәләр Нахчыван әразисиндәки I вә II Күлтәпәләр, Шортәпә, Оғлангала, Ағдам рајону әразисиндәки Үзәрликтәпә абидәсидир. Бунунла белә, бу дөврә аид мәдәни төбәгәләр Фүзули рајону әразисиндә Гаракөпәктәпәдә, Күнәштәпәдә, Хантәпәдә, Узунтәпәдә, Шомутәпәдә, Чәнуб-Шәрги Азәрбајчанда Мишарчај, Чәфәрханлы, Әликөмәктәпә, Гобустанда — Бөјүкдаш абидәләриндә гејдә алынмышдыр.

Орта Тунч дөврү I Күлтәпәнин III лајында тәмсил едилмишдир. Бурада чиј кәрпичдән һөрүлмүш дөрдкүнч формалы евләрә мәхсус дивар галыглары, монохром вә полихром кил габлар, даш аләтләр вә јалныз I әдәд-тунч өшја тапылмышдыр.

Евләрин дөшәмәси әввәлки дөврләрдән фәргли олараг дашдан олуб, бир-биринә ағ рәнкли, кәчә охшар маддә илә бәркидилмишдир. Күлтәпәнин даш аләтләри дөвәкөзү, туф, базалт чинсли дашлардан јүксәк зөвглә һазырланмышдыр. Бунлар өсәсэн ити ағызлы бычаг шәкилли лөвһәләрдән, дән дашларындан, сүрткәчләрдән вә с. ибарәтдир.

I Күлтәпәдә Орта Тунч вә Сон Тунч дөврләринә аид ики груп кил габлар әлдә едилмишдир. Бунлар бојалы вә садә кил габлардыр. Габлар чешидләринә кәрә дә ики гисмә: мөтбәх вә сүфрә габларына бөлүнүрләр.

II Күлтәпә Чәһричајла Нахчыван чајларынын бирләшдији јердә үч һектара јажын бир саһәни тутур. Бу чоxtөбәгәли абидәнин Орта Тунч дөврүнә аид төбәгәсинин галынлығы 4 м-дән чохдур. Бу е. ө. II минилликдә күлтәпәлиләрин һәјат вә мәишәтини өзүндә әкс етдирән 4 иншаат мәрһәләсиндән ибарәтдир. Јашајыш јеринин әтрафына мүдафиә дивары чәкилмишдир. Мәдәни төбәгәдән јашајыш евләринин, тәсәррүфат биналарынын, истеһсалат очагларынын галыглары илә јанашы күлли мигдарда бојалы кил габлар, дашдан, тунчдан вә сүмүкдән һазырланмыш әмәк аләтләри, бөзәкләр, силаһлар вә с. үзә чыхарылмышдыр.

Мүкәммәл тикинти техникасына бәләд олан II Күлтәпә сакинләри иншаат материалы кими чиј кәрпичдән, мөһрәдән вә дашдан истифадә етмишләр. Бурада инша едилмиш

мүдафиэ истехкамы, жашајыш вэ тэсэrrүфат биналары жүк-сэк ме'марлыг зөвгүнүн мөһсулу олуб, дөврүн иншаат иш-лэри һаггында жениш тэсэввүр ярадыр. Мүрөккөб гурулуш-лу мүдафиэ истехкамы дөрдкүнч бүрчлэрлө даһа да мөһ-көмлөндирилмишдир.

II Күлтөпэдэ һәм монохром, һәм дө полихром кил габ-лара тэсадуф олунур. Онлар формача олдугча мүхтөлиф-дирлэр. Габларын нахышлары да зөнжиндир. Онларын үзө-риндө һөндөси бөзөклэрлө жанашы мүөјжөн мөзуну ифаде едөн сүжетли нахышлар да вардыр.

Нахчыван эразисиндө икинчи Күлтөпэ илэ һәмдөвр олан даһа бир нечэ абидө тэдгиг едилмишдир. Чохтөбөгөли Гызылвөнк вэ Шаһтахты абидөлөриндө дө Орта Тунч дөврү мөдәнијјөти өјрөнилмишдир.

Орта Тунч дөврүнүн мараглы абидөлөриндөн бири дө Ағдам шөһөри јахынлығында тэдгиг едилмиш Үзөрликтөпэ јашајыш јеридир.

Үзөрликтөпэдөн топланмыш мадди-мөдәнијјөт галыгла-ры е. э. XIX—XIV эсрлөрдө јерли эһалинин жүксөк экин-чилик вэ малдарлыг мөдәнијјөтинө малик олдуғуну сүбүт едир. Бу абидө еллипс формасында олуб, һүндүрлүјү 8,5 м-дир.

1954-чү илдө бу абидө өјрөнилөркөн орадан 5-6 м галын-лығында зөнкин мөдәни төбөгө ашкар олунмушдур. Үзөр-ликтөпөниң этрафына мөһтөшөм гала дивары чөкилмиш-дир. Ени 2 м-дөн чох олан бу дивар саман гарышыглы чиј көрпичдөн тикилмишдир.

Абидөдөн чохлу кил габ нүмүнөлөри, эмөк алөтлөри, дөңли битки галыглары вэ кил гадын фигуру ашкар олун-мушдур.

Үзөрликтөпөнин кил мө'мулаты ики група бөлүнүр. Биринчи група Гызылвөнк бојалы габларынын охшары олан габлар дахилдир. Бунлар ачыг гырмызы рөңкдө олуб, үзөри гара боја илэ һөндөси, нөбати вэ зооморф формада бөзөдилмишдир.

Үзөрликтөпөнин икинчи групп кил габлары гара рөңкдө биширилмиш, үзөри чилаланмыш вэ хүсуси нөгтөлөрлө һөндөси формада бөзөдилмишдир.

Орта Тунч дөврү мөдәнијјөти Фүзули шөһөри јахынлы-ғындакы Гаракөпөктөпэ јашајыш јериндө дө өјрөнилмиш-дир. Бурада 3 м галынлығында мөдәни төбөгө үзө чыхарыл-мышдыр. Бу төбөгөдө ири гаја парчалары, чај дашларын-дан инша едилмиш мөһтөшөм мүдафиэ вэ дикөр тикилилө-

рин галыглары ашкар едилмишдир. Дөрдбучаглы тикилилерин дешәмеси сары киллә суванмышды.

Үзәрликтәпәдә олдуғу кими, Гаракөпәктәпәдә дө боз, гара рәнкли, штамплы нахышлы габларла јанашы, аз да олса монохром бојалы габлар тапылмышдыр. Бурадан, һәмчинин иј башлыглары, мунчуглар, даш аләтләр, килдән дүзәлдилмиш кичик фигурлар вә с. ашкар едилмишдир.

Әлбәттә, тәсвир олуан абидәләр орта Тунч дөврүнә аид һеч дө јеканә дејилдир. Бу дөврүн абидәләринә республиканын бүтүн зоналарында тәсадүф олунамышдур. Дөврүн гәбир абидәләри дө тәдгиг олунамышдур.

Орта Тунч дөврүнә аид гәбир абидәләри әсасән Хачыңчај вадисиндә, Хачбулагда, Муғанда, Гуручај вә Көндәләңчај вадисиндә, Гобустанда, Нахчыванда, Кәңчә-Газах зонасында вә дикәр әразиләрдә гејдә алынмыш вә гисмән тәдгиг едилмишдир. Орта Тунч дөврү үчүн торпаг, даш гуту гәбир абидәләри вә курганлар сәчијјәвидир.

Курганлар торпаг вә дашдан төкүлмүшдүр. Курганалты гәбирләр әсасән дөрдкүнч планда олуб, дөфн бүкүлү вәзијјәттә едилмишдир.

Орта Тунч дөврүндә Азәрбајчан әһалисинин иғтисади ичтимаи һәјатында вә мә'нәви мәдәнијјәтиндә чидди дәјишикликләр баш вермишдир. Һәр шејдән әввәл, бу дөвр бәшәр тарихиндә ики бөјүк ичтимаи әмәк бөлкүсүнүн јаранмасы, јә'ни малдарлығын әкинчиликдән вә сәнәткарлығын һәмин тәсәррүфат саһәләриндән ајрылмасы илә характеризә едилди. Бу просес орта Тунч дөврүндә мәһсулдар гүввәләрин сүр'әтли инкишафынын нәтичәсиндә олмушдур.

Малдарлығын әкинчиликдән ајрылмасы һәр ики саһәдә хүсуси ихтисаслашмаја, тәсәррүфатда тәкмилләшмәјә вә бунунла бағлы јени адәт вә ән'әнәләрин јаранмасына сәбәб олду.

Ичтимаи әмәк бөлкүсүнүн јаранмасы, тәкмилләшмиш тәсәррүфат саһәләрини тә'мин етмәк үчүн метал е'малынын сүр'әтли инкишафыны, ибтидаи ичма гурулушунун парчаланмасы просесини сүр'әтләндирди, хүсуси мүлкијјәтчилик мејлләрини күчләндирди. Орта Тунч дөврү јашајыш јерләринин бир-биринә јахын бир нечә тәпәләрдә салынмасы онларын бир патриархал аиләјә мәнсуб олдуғуну көстәрди. Гапалы һәјат сүрән вә натурал тәсәррүфатда чалышан патриархал аиләләрдә ваһид дини көрүшләр вә бундан ирәли кәлән адәт вә ән'әнәләр формалашмышдыр. Бу исә сонралар өз адәт-ән'әнәси, мадди-мәдәнијјәт хүсусијјәтләри бахы-



0 3 6 9

Тунч дөврүнә аид кил габ нүмунәләри

мындан əsasлы сурəтдə фəрглənən мұхтəлиф гоншу мэдəнијјəтлəрин јаранмасына сəбəб олмушдур.

Орта Тунч дєврү Азэрбajчанын јашајыш јерлєриндєн, гəбир абидєлєриндєн топланмыш мадди-мэдəнијјəт галыглары єлкəнин тєсəррүфат хəјатында чидди дəјишикликлєр олдуғуну сүбүт едир.

Үмумијјəтлə, Орта Тунч дєврүндə тєсəррүфатын əсас сəхələри əкинчиликдєн, малдарлыгдан, дағ мэдєн ишиндєн вə сənəткарлыгдан ибарəт олмушдур. Əкинчиликдə сүн'и суварма системлєриндєн кениш истифадə едилмишдир. Нахчыван эразисиндə Фəрһад архы, Галачыг архы вə с. єз дєврүнүн єн мурəккəб каналлары иди. Бу нєв ирригасија системлєри Нахчыванчај, Арпачај, Ёиланчај хөвзələриндə вə Гарабағлар кəнди эразисиндə излənмишдир. Орта Тунч дєврү абидєлєриндєн гəдим əкинчилик алəтлєри, о чүмлэдєн дєн дашлары, вəллєр, даш тохалар, дєвəкєзү вə чахмаг дашларындан ораг дишлєри вə чохла дєнли битки галыглары топланмышдыр. Азэрбajчанда чүт əкинчилији үстүнлүк тəшкил етмишдир.

Газынтылар заманы араба тəkəri моделлєри, ат, өкүз, тєсвирли əшјалар үзə чыхмышдыр. Алимлєр бу фикирдєдирлєр ки, əввəlки дєвлəрдєн фəргли олараг, Орта Тунч дєврүндə мəһсул топланышында тунч алəтлəрдєн дə истифадə олунмушдур. Тахылын дəјүлмєсиндə өкүз вə ја ат гошулмуш тахта вə даш вəллəрдєн кениш истифадə едилмишдир. Топланмыш тахыл еhtiјат кими євлəрдə, тєсəррүфат гујуларында сахланылмышдыр.

Археоложи газынтылар заманы сүбүт едилмишдир ки, е. ə. II минилликдə үзүмчүлүк дə кениш инкишаф етмишдир. Ағдам шəһəri јахынлығындакы Үзэрликтəпэдєн чохла үзүм чəрдєји вə Нахчыван абидєлєриндєн исə үзүмзєн дашлар тапылмышдыр.

Е. ə. II минилликдə Азэрбajчанда малдарлығын јарымкєчəri формасы үстүнлүк тəшкил етмишдир.

Азэрбajчанын Сон Тунч дєврү үчүн Хочалы-Ёэдəбəј, Нахчыван вə Талыш—Муған археоложи мэдəнијјəтлєри сəчијјəвидир. Бу мэдəнијјəтлєри ажры-ажрылыгда изаһ етмєздєн, е. ə. II миниллијин сону вə I миниллијин əввəллєриндєн јə'ни тунчун сону вə дəмир дєврүнүн əввəллєриндə үмуми Азэрбajчан үчүн характерик олан бə'зи проблемлєр үзєриндə дајанмағы лазым билирик.

Бу дєврдə Азэрбajчанда мұдафиə галалы вə һасарсыз даими јашајыш мəскəнлєри Ёовургала, Сарытəпə, Гаратəпə,

Ханлар-I, Мәнкәчевир-I, Бабадәрвиш-IV вә с. илә јанашы мөвсүмлүк јурд јерләри дә јаранмышдыр. Јашајыш евләри јарымгазма вә јерүстү олмушдур. Ханлар вә Минкәчевир-дә ашкара чыхарылмыш гәдим јарымгазмалар дөрдкүнч планда олуб, әсасән јонулмамыш дашлардан, надир һалларда исә үзәри киллә суванмыш гамышдан тикилмишдир. Чох вахт дивар боју дирәк јерләринин изи галмышдыр. Отагларын таванында ишығын дүшмәси вә түстүнүн чыхмасы үчүн хүсуси бачалар дүзәлдилмишдир. Әксәр отагларын ортасында диварлары киллә суванмыш даирәви очаг јерләри тапылмышдыр.

Отагларын киллә суванмыш дөшәмәсиндә ири күпләр басдырылмыш, јажуд да тәсәррүфат гујулары газылмышдыр. Газах рајону әразисиндә тәдгиг едилмиш Сарытәпә вә Бабадәрвиш—IV јашајыш јерләриндән мүрәккәб гурулушлу јерүстү биналар үзә чыхарылмышдыр.

Дүзбучаглы планда олан бу биналар аракәсмә диварла ики һиссәјә бөлүнмүшдүр. Нисбәтән бөјүк һиссә јашајыш үчүн, кичик һиссә исә мөтбөх вә ја анбардан өтрү нәзәрдә тутулмушдур.

Сон Тунч дөврү истәһкам абидәләри сиклоп⁷ тикилиләри ады илә мәшһурдур. Бу абидәләрә тәкчә Азәрбајчанда дејил, Ермәнистанда, Ёрүрчүстан вә Шимали Гафгазын бә'зи јерләриндә, Иранда вә Түркиядә дә тәсадүф олунмушдур.

Азәрбајчан әразисиндә сиклоп тикилиләри әсасән Кичик Гафгаз рајонунда ашкар едилмишдир. Сал гаја дашларыннан бәркидичи мәһлулсуз һөрүлән бу тикилиләр чүрбөчүр өлчүдәдир. Диварларын һүндүрлүјү 3 м-ә чатыр. Јерли әһали арасында «галача», «һөрүк даш», «һасар», «сәнкәр», «дузлаг» вә с. адланан бу абидәләрин нә мөгәдлә тикилмәси һагда мүхтәлиф фикирләр вар.

Алимләрин бир групу онлары јарымкөчәри малдарлығын мүвәггәти јурд јери, башгалары мүдафиә истәһкамы, бә'зиләри дини ибадәткәһ, бир групу исә садәчә јашајыш мәскәни һесаб едирләр.

Һәмин абидәләрин билаваситә дағлыг јерләрдә, әксәриј-јәтинин исә көч јолларынын кәнарында јерләшмәси, онларын јарымкөчәри малдарлар үчүн јурд ролуну ојнамасы барәдә мулаһизәләрә һагг газандырыр. Сиклоп тикилиләрин-

⁷ Сиклоп—јунанчадан (*kyk lons* —төпәкөз демәкдир). Гәдим Јунан әсатирләриндә алын ортасында көзү олан нәһәнк варлыглары дејилир. Ири, бөјүк мә'насында ишләнир.

дә мәдәни тәбәгәнин олмасы факты да бу фикрә әсас верир.

Сон Тунч вә Илк Дәмир дөврүнүн гәбир абидәләри нисбәтән кениш тәдгиг едилмишдир. Зәнкин аваданлыға, мүхтәлиф тикинти формаларына малик гәбир абидәләри дөврүн ичтимаи тәбәгәләшмә просесини, онун мә'нәви аләмини вә игтисадијјатыны өјрәнмәк үчүн чох мүһүм мәнбәләрдир. Бу дөврүн дәфн абидәләри мүхтәлиф формалы вә өлчүлү курганлар, даш гутулар вә һәмчинин кромлехли⁸ даш гутулар вә садә торпаг гәбирләрдир.

Азәрбајҗан әразисиндә торпагдан, дашдан, һәмчинин бунларын гарышығындан төкүлмүш курганлара тәсадүф олунмушдур. Курган алтында гәбирләр ја торпагда газылымыш, ја ири дашлардан вә јахуд да ағач тирләрдән дүзәлдилмишдир.

Курганларда коллектив вә тәк дәфн адәтинә тәсадүф едилмишдир. Азәрбајҗанын дағ вә дағәтәји рајонларында жениш јајылмыш даш гуту гәбирләри әксәр һалларда курганларла һәмјашыддыр. Адәтән, торпагда газылан бу гәбирләрин јанлары вә үстү сал дашларла өртүлүрмүш. Гәбирләрин дөшәмәсинә бә'зән хырда дашлар дүзүлмүшдүр.

Сон Тунч вә Илк Дәмир дөврүндә Азәрбајҗанын дүзән рајонларында садә торпаг гәбирләри даһа кениш јајылмышдыр. Тикинти материалы нәзәрә алынмаса, бу гәбирләрдә дә дәфн адәти дәјишилмәмишдир.

Сон Тунч дөврүнә аид гәбир абидәләринин бир гисминин әтрафы кромлехләрлә әһатәләнмишдир. Белә гәбир абидәләри Нахчыванда, Гарабагда, Абшеронда, Гобустанда вә Талыш зонасында вардыр. Шаһтахты јахынлығында тәдгиг олунмуш даш гутулардан биринин кромлехинин диаметри 7,7 м-дир, камерасынын узунлуғу исә 4,3 м-дир. Гәбирдән 30 кил габ, ат скелети вә бәзәк әшјасы тапылмышдыр.

Гәбир типләринин дөрдүндә дә бир сыра үмуми чәһәтләр мүәјјәнләшдирилмишдир. Скелетләрин һамысы бүкүлү везијјәтдә, сағ вә ја сол бөјрү вә јахуд архасы үстәдир. Бә'зи гәбирләрдә отурулдулмуш, јахуд башлары, бөдәнләри вә ајаглары парчаланмыш һалда (мүхтәлиф истигамәтләрдә) дәфн едилмишдир. Өлүләри јандырыб дәфн етмәк адәтинә дә тәсадүф олунур.

⁸ Кромлех—бретон дилиндә кром—даирә, лех—даш демәкдир. Неолит вә әсасән Тунч дөврләринә аид дик басдырылмагла консентрик даирә јарадылан узун даш дүзүмү.

Садә торпаг гәбирләрин бир группунда бага чанагы тапылмышдыр. Мартуни рајонун Амарас-Агоглан мә'бәди јанында гәбирләрин биринин чәнуб күнчүндә бага үчүн хүсуси аракәсмә дүзәлдилмишдир.

Һаггында бәһс етдијимиз гәбир абидәләри олдугча зәнкин аваданлыга маликдир.

Сон Тунч вә илк Дәмир дөврү археоложи абидәләринин бөјүк бир группу елми әдәбијјатда Хочалы-Кәдәбәј мәдәнијјәти ады илә мәшһурдур. Кәнчә-Гарабаг вә ја мәркәзи Загафгазија мәдәнијјәти кими дә адланан бу абидәләр комплексинә мараг һәлә XIX әсрдә башланмышдыр.

Хочалы-Кәдәбәј археоложи мәдәнијјәтинин һасарсыз, әтрафы мүдафиә сәдди илә мөһкәмләндирилмиш, јашајыш јерләри, истеһсалат очаглары, курган, даш гуту вә торпаг гәбирләрдән ибарәт бөјүк абидәләр комплекси тәдгиг едилмишдир.

Бу мәдәнијјәтә аид гәбир абидәләриндә ән кениш јајылмыш дәфн әдәти өлүнүн әсасән, бүкүлү, узадылмыш вә ја отурдулмуш һалда дәфн олунмасыдыр. Өлүнү јандырма вә ја парчалајыб дәфн етмә әдәти тәк-тәк гәбирләрдә тәсадүф олунур.

Истәр гәбир, истәрсә дә јашајыш јерләриндән тапылмыш мадди-мәдәнијјәт галыглары Хочалы-Кәдәбәј мәдәнијјәти сакинләринин характерик әмәк әләтләринин, мәишәт әшјаларынын, тәсәррүфат һәјатынын вә идеолокијасынын бә'зи хүсусијјәтләрини ајдынлашдырмаға имкан верир.

Хочалы-Кәдәбәј мәдәнијјәти үчүн характерик тунч әшјалара јасты балталар, кениш даирәви кәсәрли тәбәрзин балталар, хәнчәрләр, енлиағыз гылынчлар, јарпағвары низәләр, Загафгазија типли ох учлары, кәмәрләр, баш бәзәкләри, мүхтәлиф формалы голбаглар, дүјмәләр вә диқәр әшјалар дахилдир. Бу абидәләрдән мисдән һазырланмыш газан вә сәрничләр дә тапылмышдыр. Хочалы-Кәдәбәј мәдәнијјәтинин сон мәрһәләсиндә назик низә учлуглары, кичик өлчүлү бычаг, хәнчәр вә с. силаһ нөвләри кениш јајылмаға башлајыр.

Абидәләрдән сүмүк әшјалар да ашкар олунмушдур. Сүмүкләрдән әсасән силаһларын дәстәләриндә истифадә етмишләр.

Хочалы-Кәдәбәј абидәләринин ән зәнкин материалы кил мә'мулатыдыр. Бу мәдәнијјәтә аид габлар әсасән гара вә түнд боз рәнкдә олуб, нарын килдән һазырланмыш, бир гисми дулус чархында формалашдырылмышдыр. Гара рәнк-



Тунч дөврунә аид кил габ нүмунәлери

ли габларын эксэријјетинин үзэри чызма үсулу илэ һэндәси мотивләрдә бәзәдилмишдир. Чызма нахышлар бә'зән хүсуси ағ маддә илэ инкрустасија едилмишдир. Габларын бөјүк эксэријјетинин үзэри чилаланмышдыр. Инкрустасија олунмуш габларын бир гисминин үзәриндә зооморф, бә'зиләриндә астрал тәсәввүрләрлә бағлы, даһа башгаларында исә ов вә ја дикәр символик сәһнәләр тәсвир олунмушдур.

Хочалы-Кәдәбәј мәдәнијјетинә мәхсус габлар әсасән габарыг көвдәли күпләрдән, дарбоғаз тәкгулплардан, нәһрәләрдән, чам формалы габлардан вә с. ибарәтдир. Габларын бир гисминин чијниндә көбөләквари чыхыг вардыр. Бу дөврдә сәнәткарлыг бахымындан зәиф ишләнмиш олса да, дашдан кузә, ваза, енлиағыз вә гапағлы габлар һазырланмышдыр.

Тәдгигатчылар Хочалы-Кәдәбәј мәдәнијјетинин үч инкишаф мәрһәләси кечдијини мүәјјән етмишләр. Илк мәрһәлә е. ә. XIII—XI, икинчи XI—IX, сон мәрһәлә IX, VII әсрләрә аид едилир.

Абидәләрин комплекс шәкилдә өјрәнилмәси тәдгигатчыларә бир сыра үмуми нәтичәләр сөјләмәјә имкан вермишдир. Мә'лум олмушдур ки, Хочалы-Кәдәбәј сакинләринин ән сых јашајыш јери дағлыг вә дағәтәји зоналардыр. Әһали әкинчилик вә малдарлыгла мөшғул олмушдур. Археоложи материаллар тәсәррүфатда гарамала нисбәтән даварын даһа чох бечәрилдијини көстәрир. Бу дөврдә һәмчинин јени метал филиз јатағлары мәнимсәнилир.

Нәһәјәт, Хочалы-Кәдәбәј мәдәнијјәти саһибләринин ән бөјүк техники тәрәггиси кил габ истәһсалында дулус чархындан кениш истифадә етмәләридир. Бу дөврдә сәнәткарлығын бир чох саһәләри, хүсуси илә бәзәк әшјалары истәһсалы да јүксәк сәвијјәдә инкишаф етмишдир.

Азәрбајчанын сон Тунч вә илк Дәмир дөврү археоложи абидәләр комплексинин бөјүк бир групу Б о ј а л ы габлар археоложи мәдәнијјетинә аиддир. Бу мәдәнијјәт елми әдәбијјатда Нахчыван археоложи мәдәнијјәти адландырылыр.

Јахын вә Орта Шәрғин бир чох өлкәләриндә кениш јайылмыш бојалы габлар мәдәнијјәти һәмин дөврүн әкинчилик, малдарлыг тәсәррүфатлары, сәнәткарлыг саһәләрини, ејни заманда дөврүн адәт вә ән'әнәләрини, дини идеолокијасыны өјрәнмәк бахымындан әһәмијјәтлидир. Бу мәдәнијјәтә аид абидәләр гоншу өлкәләр арасында мөвчуд олмуш игтисади вә мәдәни әлағәләри өјрәнмәјә көмәк едир.



Бојалы кил габ нумунэлери

Тәссүфлә гејд етмәлијик ки, бу мәдәнијјәтин јашајыш јерләри аз өјрәнилмишдир.

Загафгазија эразисиндә, о чүмләдән Азәрбајчанда бојалы габлар мәдәнијјәтинә аид абидәләрин варлығы илк дөфә кечән өсрин 90-чы илләриндә мә'лум олмушдур. Сонраки илләрдә Азәрбајчанда, Ермәнистанда вә Күрчүстанда һәммин мәдәнијјәтә аид бир сыра јени абидәләр тапылмыш, онларын бир чохунда археоложи тәдгигат ишләри апарылмышдыр.

Бојалы габлар мәдәнијјәтинин нүмунәләри Азәрбајчанда илк дөфә Нахчыван эразисиндә ашкар едилмишдир. 1895-чи илдә Нахчыван шәһәриндән 18 км аралы, Тәзәкәндән 3 км чәнубда, Араз чајынын сол саһилиндә, Гызылвәнк јахынлығында торпаг ишләри көрүләркән бир нечә даш гуту гәбир дағылмыш, гәбирләрдән садә вә бојалы габлар, гызылдан бәзәк шејләри, тунч силаһлар, бәзәкләр вә дијәр мәдәнијјәт галыглары тапылмышдыр.

1904-чү илдә Гызылвәнк јахынлығында јенә дә бир нечә даш гуту гәбир ачылмышдыр.

Азәрбајчанда бојалы габлар мәдәнијјәтинин нисбәтән кениш тәдгиги јалныз Совет һакимияти дөврүндә мүмкүн олмушдур. 1926-чы илин сентјабрында Гызылвәнкдә газынты ишләри апарылмышдыр. 1934-чү илдә исә индики Илич рајонундаки Шортәпә абидәси јахынлығындан чохлу бојалы габ тапылмышдыр. Азәрбајчанын көркәмли археологу Ә. К. Әләкбөрв һәммин тапынтыларла таныш олдугдан сонра 1936-чы илдә Шаһтахты, Ковургала, Шортәпә вә Оғлангалада тәдгигат ишләри апармыш, һәммин абидәләрдән әмәк аләтләри, чүрбөчүр габлар, силаһлар, бәзәк әшјалары әлдә етмишләр.

60-чы илләрдән башлајараг II Күлтәпәдә (Нахчыван јахынлығында), һәмчинин Кичик Гафгазын чәнуб-гәрб әтәкләрини әһатә едән Гуручај вә Көндәләнчај һөвзәсиндә апарылмыш тәдгигат ишләри бојалы габлар мәдәнијјәтини сәчијјәләндирмәк үчүн зәнкин материаллар вермишдир. Гаракөпәктәпәдән бојалы габларын гырыглары әлдә едилмишдир. Бу мәдәнијјәтә, әтрафы гала дивары илә мөһкәмләндирилмиш шәһәр типли јашајыш јерләри, мүдафиә тикintisиди олмајан мәскәнләр вә сиклоп типли истеһкамлар дахилдир. Әтрафы мөһкәмләндирилмиш јашајыш мәскәнләри арасында нисбәтән чох өјрәнилән абидә II Күлтәпәдир. Бу абидәнин III төбәгәсиндән дөрдбучаглы бина галыг-

лары үзө чыхарылмышдыр. Эсасән чий кәрпичдән тикилмиш биналарын дөшәмәләри торпаг вә ја дашдандыр.

Нахчыван, Җәнчә—Газак, Мил—Гарабаг вә с. зоналарда бојалы габлар мэдәнијјәтинә аид јашајыш мәскәнләриндән бөјүк бир групунун әтрафына хүсуси дивар чәкилмишдир. Бу диварлар бә'зән чај дашындан, бә'зән исә чий кәрпичдән һөрүлмүшдүр.

Тәдгигатчылар Азәрбајчан әразисиндә бојалы габларын Орта Тунч дөврүндән башлајараг Илк Дәмир дөврүнәдәк дөрд инкишаф мәрһәләси кечирдијини гејд едирләр.

Биринчи мәрһәлә үчүн һәндәси мотивдә, инсан, һејван вә гуш тәсвирләри илә чох сәлигәли нахышланмыш монохром бојалы габлар сәчијјәвидир. Бу мәрһәлә е. ә. XX—XVII әсрләри әһатә етмишдир.

Эсасән әлдә һазырланмыш бу нөв габларын үзәри гырмызы рәнкли астарла (ангобла) өртүлмүш, сонра исә гара боја илә һәндәси нахыш чәкилмишдир. Бу нөв габлар Шортәпәдән, I Күлтәпәдән, II Күлтәпәдән, Үзәрликтәпәдән вә башга јерләрдән тапылмышдыр. Биринчи мәрһәләнин габлары эсасән күзәләрдән, чам вә касалардан ибарәтдир.

Икинчи мәрһәлә үчүн (е. ә. XVII—XV әсрләр) мүрәккәб һәндәси мотивдә, инсан, һејван вә гуш рәсмләри илә даһа инчә бәзәдилмиш полихром нахышлы күзә вә чам формалы габлар сәчијјәвидир. Күзәләр габарыг көвдәјә, јаsty отурачаға вә назик боғаза маликдир. Гызылвәнкдән тапылан бир габын үзәриндә гоша рәгс сәһнәси тәсвир олунмушдур.

Үчүнчү инкишаф мәрһәләси үчүн (е. ә. XIV—XI әсрләр) һәндәси мотивдә инсан, һејван вә гуш рәсмләри илә нисбәтән сәлигәсиз нахышланмыш полихром вә монохром бојалы габлар сәчијјәвидир (күпә, еллипсвары чамлар, чајниквары габлар, бошгаблар, вазлар вә с.)

Дөрдүнчү мәрһәлә үчүн (е. ә. X—VIII әсрләр) һәндәси мотивдә вә јалныз гырмызы рәнклә чох сәлигәсиз нахышланмыш бојалы габлар сәчијјәвидир. Азәрбајчанда дәмир дөврүнүн әввәлләриндән башлајараг, бојалы габларын истәһсалында тәнәззүл, (нисбәтән бәсит нахышлар) нәзәрә чарпыр.

Җөзәл сәнәт нүмунәси олан Азәрбајчан бојалы габларынын бөјүк әксәријјәти Јахын Шәрг, хүсусилә Җөјтәпә, Тәпәсиалк (Иран), Тәпәһисардан (Түркијә) тапылмыш бојалы габлар илә бир сәвијјәдә дурур. Буна көрәдир ки, вахтилә академик И. И. Мешшанинов Гызылвәнк бојалы габларыны мәшһур Елам габлары илә мүгајисә етмишдир.



Көмөрлөр үзөрүндө тасвирлөр

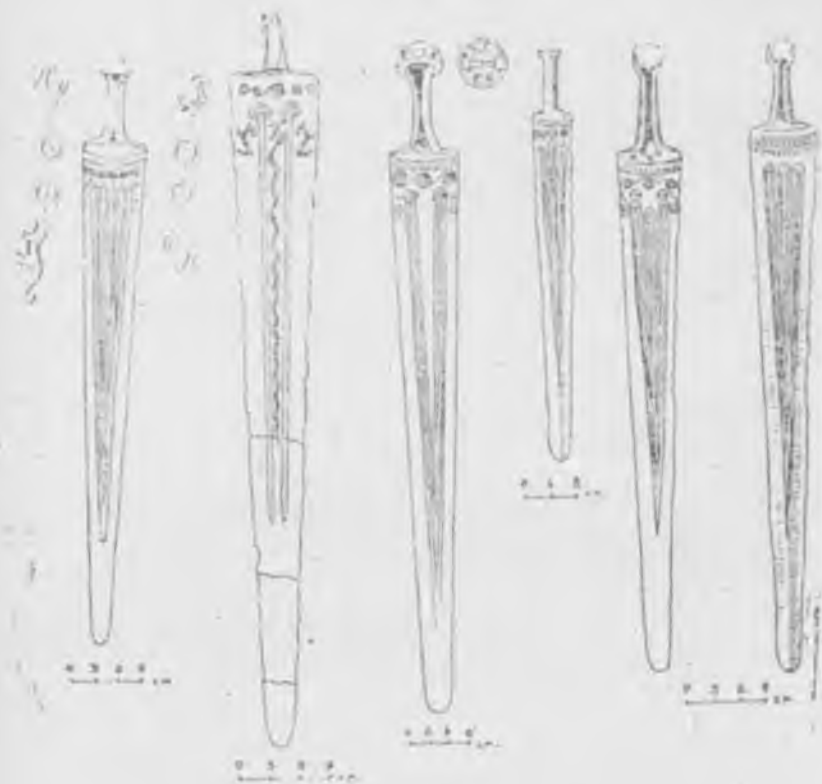

Тунч хэнчөрлөр

Габларын үзәриндәки тәсвирләр гәдим инсанларын дини көрүшлери вә тәсәррүфат һәјаты илә бағлыдыр. Гызылвәнк, Шаһтахты, II Күлтәпә, Нәһәчир бојалы габлары үзәриндәки тәсвирләр гәдим малдарлыг вә овчулугла әлагәдар ичра едилән дини ајинләрә һәср олунмушдур.

Е. ә. II миниллијин сонуна вә I миниллијин әввәлләринә аид абидәләрин өјрәнилмәси, һәмин дөврдә зәркәрлик сәнәтинин дә јүксәк инкишаф етдијини көстәрир.

Үзәриндә гәдим инсанын инамлары, дини көрүшлери, илә бағлы тәсвирләр олан нәфис кәмәрләр буна сүбутдур.

Үмумијјәтлә, Тунч дөврү мәһсулдар гүввәләрин сүр'әтли инкишафы вә истәһсал мүнәсибәтләринин чидди кәскин-

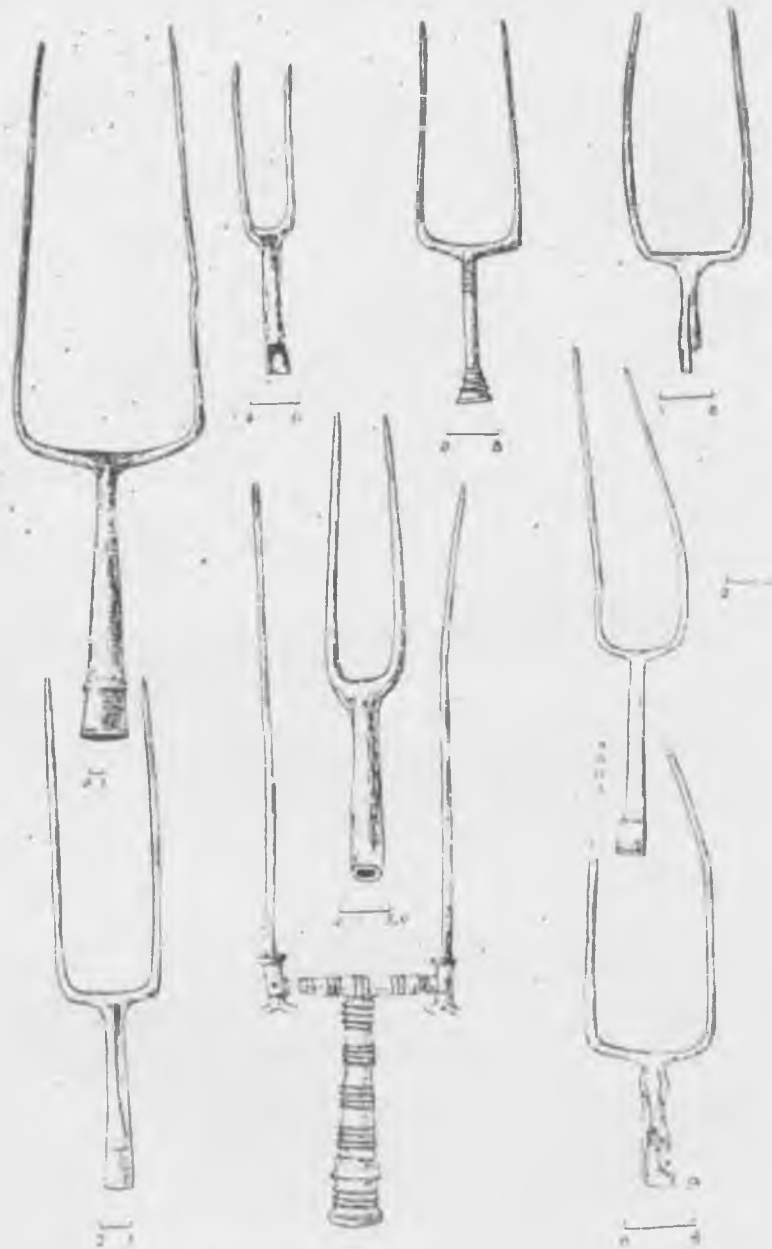

Тунч жабалар (һәм сийаһ, һәм дә эмәк алати
роһуну ойнамышлар).



Зооморф тэсвири кэмэрин бир хиссəsi

лэшмəsi илэ сэчијјэленир. Бу исэ ибтидаи ичма гурулушунун дағылмасына вэ синифли чэмијјэтин мејдана кэлмэсинэ зэмин јаратмышдыр.

ДЭМИР ДӨВРҮ

Чэмијјэтин инкишафында јени мэрһэлэ дэмирин кэшфи илэ башланыр.

Дэмир өзүнүн бир чох хусусијјэтлэри илэ тунчдан фэргленир. Дэмирин эридилмэси тунча нисбэтен четин иди (мис 1084 дэрэчэдэ, дэмир 1530 дэрэчэдэ эријир). Јалныз хусуси, көндөн дүзэлдилмиш көрүклэр мејдана кэлдикдөн сонра көстэрилэн температуру алмаг мүмкүн олмушду. Дэмирин илк дөфэ һарада, кимлэр тэрэфиндөн өлдө едилмэси узун иллэр мүбаһисэјэ сэбэб олмушдур. Лакин тэдгигатчылар онун Шэргдэ, е. э. 1300-чү илдэ кэшф олундуғу һагда рэ'јэ кэлмишлэр. ССРИ эразисиндэ дэмир дөврү е. э. XI эсрдэн башланыр. Азэрбајчанда дэмирин излэринэ е. э. II миниллин сонларында тэсадүф олунур. Дэмир өзүндөн эввэлки металлардан элверишли олдуғундан эмэк фэалијјэтинин бүтүн саһэлэриндэ мөһкэм јер тутду. Ф. Енкелс көстэрирди ки, дэмирин кэшфи бөјүк саһэлэрдэ тарлачылыг үчүн, кениш мешэ саһэлэрини тэмизлэјиб экин јеринэ чевирмэк үчүн имкан јаратды; дэмир сэнэткара елэ мөһкэм вэ елэ кэскин алэтлэр верди ки, бунларын гаршысына һеч бир даш, о заман м'лум олан металлардан һеч бири чыха билмэзди.

Һэлэ илк дэмир дөврүндэ бир сыра јени эмэк алэтлэри: мишар, мөнкөнэ, мүхтэлиф гашовлар, гајчы, килид вэ ачар кими эшјалар јаранды.

Дэмирин кэшфи һэм дә јени силаһларын јаранмасыны шэртлэндирди. Лакин бу метал јумшаг олдуғундан мөһкэм

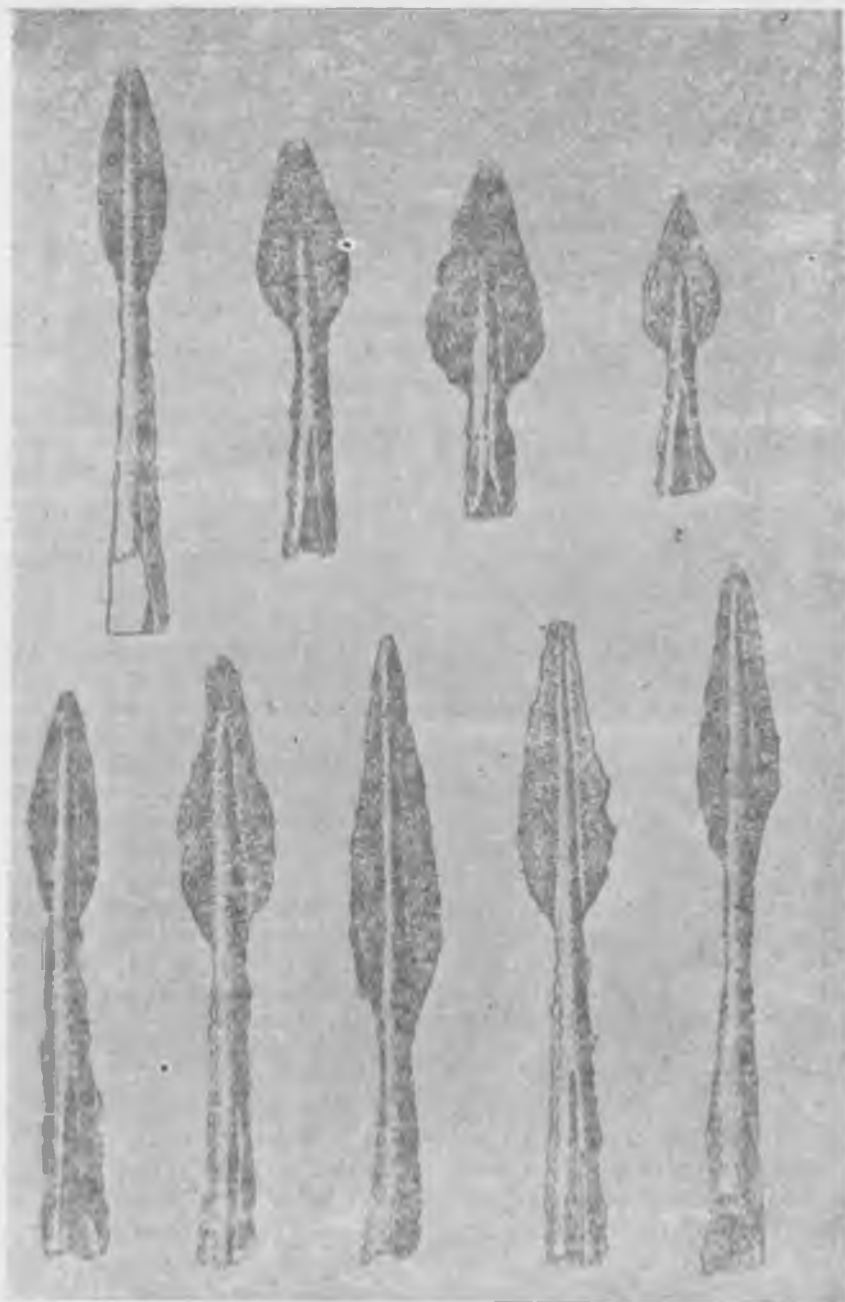

Низе учлуглары.

силаһ үчүн жарамырды. Буна жерә дә жалныз онун истехсал технолокијасы төкмилләшәндән, полад алынандан сонра силаһ истехсалы кенишләнди.

Полад, күрәдә гызармыш дөмирин сојуг су илә арамсыз сојудулмасы нәтичәсиндә әлдә едилирди.

Бүтүн бу јениликләр ичтимаи әмәк бөлкүсүнүн даһа дә дәринләшмәси илә нәтичәләнди: сәнәткарлыг әкинчиликдән ажрылды. Бу исә мәһсулдар гүввәләрин даһа сүр'әтли инкишафыны доғурду вә ичтимаи-игтисади мүнәсибәтләрин јени формаларынын јаранмасыны тө'мин етди. Е. ә. I миниллијин әввәлләриндә Урарту дәвләти төшәккүл тапыр. һәмин миниллијин IV әсриндән сонра Загафгазијадә мүстәгил вә ја јарымүстәгил дәвләтләр јараныр (Кичик Ермәнистан, Софен Арарат чарлыгы, Колихидә вә Иберија, Атропатена вә Албанија). Е. ә. VII әсрдән башлајараг бу әразидән скифләр кечир вә онлар јерли мәдәнијәттә өз изләрини гојурлар.

Бу һадисәләр һәмин дәврә аид јашајыш јерләриндә, гәбир абидәләриндә өз әксини тапмышдыр. Азәрбајчан әразисиндә е. ә. IX әсрдән IV әсрәдәк, јә'ни бурадә илк дәвләтин формалашмасынадәк олан дәвр Дөмир дәврү һесаб едилир.

Бу дәврүн һәм јашајыш јерләри, һәм дә гәбир абидәләри јахшы өјрәнилмишдир. Газахда, Абшеронда, Гобустанда, Шамхор СЕС әразисиндә вә башга јерләрдә сон вахтларда ашкар олунмуш абидәләр классик Дөмир дәврүнү сәчијјәләндирән јахшы абидәләрдир.

Лакин бу дәврүн ән мөһтәшәм јашајыш јерләри Газах рајону әразисиндәки Сарытәпә, Бабадәрвиш, Мил дүзүндәки Гаратәпә, Чәлилабадда Узунтәпә вә башгаларыдыр.

Бу бахымдан, 50-чи илләрдә тәдгигинә башланмыш Жданов рајону әразисиндәки Гаратәпә јашајыш јери олдугча мараглыдыр. Һүндүрлүјү 14 м, диаметри 4,5 м олан бу абидә 2 һектара јахын саһә тутур. Абидәнин ашағыдан I тәбәгәси VII—VI әсрләри, II тәбәгәси исә V—I әсрләри әһәтә едир. II тәбәгәдән чиј кәрпичдән һөрүлмүш дөрдкүнч бина галыглары үзә чыхарылмышдыр. Диварларын истигамәти шимал-шәргдән, чәнуб гәрбәдир. Үст һиссәси учуб төкүлмүш, алт һиссәси исә 36x36x14 см бичимли кәрпичдән һөрүлмүш бинанын шимал-гәрб диварынын дибиндә очаг јери ашкар олунмушдур.

Очағын әтрафында килдән һазырланмыш галын мангал гырыглары вар иди. II тәбәгәдән хејли дән дашлары (әсәсән гајыгвары формада) дәстә, дөвәкөзү гырыглары илә мәишәттә ишләдилән кил габлар, ири вә хырда күпләр,

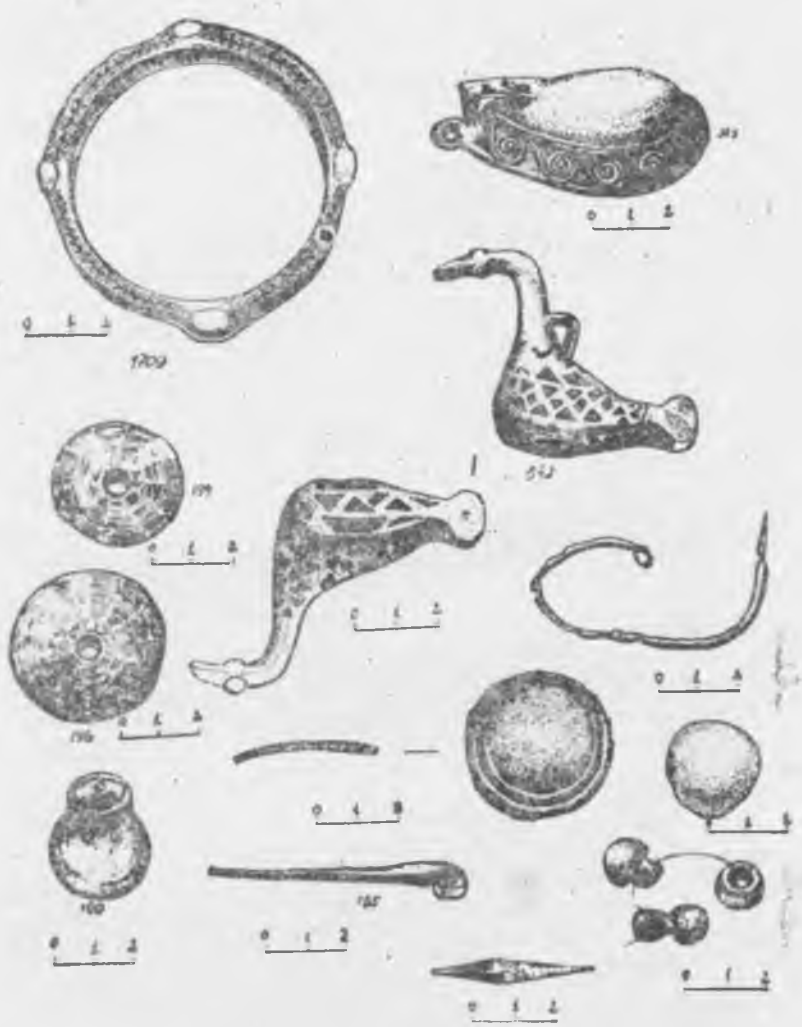

Сон тунч вә илк дәмр дөврүнә аид бәзәк әшјалары вә әмәк алетләрн.

чам вә касалар, бошгаблар вә неһрөләр тапылмышдыр. Бу габларын әксәријјәти гара вә боз рәнкдәдир. Бир һиссәси чилаланмыш вә үзәри нахышланмыш, бә'зиси ғырмызы вә ачыг чәһрајыдыр.

II тәбәгәдән үзәриндә јапма гојун башы бәзекли габлар да тапылмышдыр. Гојунун кәлләси бујнузлары ичәри гатланмыш гармаг вә јахуд спирал формасында тәсвир едилмишдир. Һејванын кәзләрини кичик күл дүмәләр әвәз едир. Кәллә кил габын лүләсинә јапышдырылмышдыр. Гаратәпәдән килдән һазырланмыш 10-дан артыг гојун вә 2 инәк кәлләси тапылмышдыр. Очаг јерләриндән, гујулардан вә күл лајларындан чохла мигдарда һејван сүмүкләри чыхмышдыр. Буналарын әксәријјәти гојун вә кечи сүмүкләридир.

Гаратәпәдән тапылан һејван сүмүкләри, гојун кәлләси вә неһрөләр Мил дүзүндә антик дөврдә малдарлығын јүксәк инкишафыны кәстәрир. Газынтынын статиграфијасы вә орадан тапылан материалларын хүсусијјәти II тәбәгәнин е. ә. V—I әсрләрә аид олдуғуну сөјләмәјә әсас верир.

Гаратәпәнин ән гәдим тәбәгәсиндән чиј кәрпичдән тикилмиш бина галығы, очаг јерләри, тохучулуг аләтләри, дән дашы вә с. ашкар олунмушдур. Гаратәпә јени ерадән әввәл I миниллијә аид олаң чоһ гијмәтли абидәдир.

Гаратәпәдә ачылан бина галыгларынын өјрәнилмәси кәстәрир ки, чоһмәнзилли бу тикинти узун мүддәт истифадә олунмуш вә мүәјјән вахтларда бәрпа едилмишдир. Отагларын чоһлуғу тикинтинин зәнкил гәбилә башчысына мәхсус олдуғуну кәстәрир. Газынты заманы тапылан материалларын өјрәнилмәси кәстәрир ки, е. ә. I минилликдә Мил дүзүнүн әһалиси, малдарлыгла јанашы әкинчиликлә дә мөшғул олмушдур. Јакин әһалинин игтисадијјатында әсас јери малдарлыг тутмушдур.

Мил дүзүндә Гаратәпә абидәси илә һәмдөвр олан, ејни заманда Гаратәпәдән фәргләнмәјән хејли абидәләр гејдә алынмыш, лакин һәләлик онларда әсаслы тәдгигат ишләри апарылмамышдыр.

Азәрбајчанын гәрб зонасындакы дәмир дөврүнә аид ән мөһтәшәм абидәләриндән бири дә Сарытәпәдир. Газах шәһәринин гәрбиндә јерләшән бу абидә 100 м диаметриндә вә 10 м һүндүрлүјүндә олан бир тәпәдән ибарәтдир. Сарытәпә јашајыш јери Тунч дөврүнүн сону, Дәмир дөврүнүн әввәләриндә мејдана кәлмиш вә е. ә. I миниллијин сонунчу рүбүнәдәк давам етмишдир.

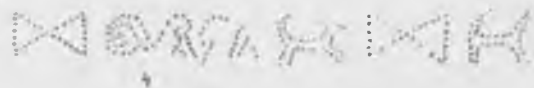

Символик кил чөкмөлөр.



Тэдгигатчылар мүүжөн етмишләр ки, j. e. э. VII эсрдә Сарытәпәдә гәфлэтән дәһшәтлi жанғын баш вермишдир. Бурада жанғындан әмәлә кәлмиш тәбәгәнин галынлығы 0,7 м-ә чатыр. Һәмин тәбәгәдән ашкар олунмуш јерүстү биналарын иншасында чај дашларындан, саман гарышыгылы палчыгдан, һәмчинин ағачдан кениш истифадә едилмишдир. Биналарын диварлары вә дөшәмәләри саман гарышыгылы киллә суванмышдыр. Таваны сахламаг үчүн диварбоју јерә басдырылмыш дирәкләрин изинә тәсадүф олунмушдур. Тэдгигатчыларын фикринчә, биналарын үстү күләшлә өртүлмүшдүр. Археоложи газынтылар заманы Сарытәпәдән хејли тәсәррүфат вә дини характерли биналарын галыгылары ашкар олунмушдур. Өјрәнилмишдир ки, бу абидәләр өз характерләри бахымындан бир аилә вә ја кичик бир коллективә дејил, кениш ичтимаијјәтә мәнсус олмушдур. Елә буна әсасланараг тэдгигатчылар Сарытәпәни бөјүк тајфа иттифагларындан биринин мәркәзи һесаб едиләр.

Сарытәпәдә бина галыгыларындан биринин шимал дивары јахынлығында 14 әдәд тәсәррүфат күпү ашкара чыхарылмышдыр. Күпләр јерә басдырылмышдыр. Күпләр ири һәмчли, габарыг көвдәли, кениш ағызлы олуб, гулагчыгларла бәзәклидир. Дикәр күпләр чијин һиссәдә кениш, дар боғазлыдыр. Күпләрдә тахыл вә чахыр, һәмчинин ун сахланмышдыр. Сарытәпәнин кил габлары нарын килдән, јапма үсулу илә јахуд да дулус чархында һазырланмыш, чохла гара рәнкли күп, бардағ, чам, һәһрә вә с. ибарәтдир. Габлар чох сәлигәли чилаланмыш, үзәри чызма вә ја јапма үсулу илә нахышланмышдыр. Габларын гулпу әсасән зооморф формада һазырланмышдыр.

Сарытәпәдән чохла мигдарда дөрдкүнч вә даирәви формалы мөһүрләр тапылмышдыр. Мөһүрләрин ишләк үзүндә садә вә мүрәккәб мотивдә күнәш символу олан чәрхи-фәләк (свастика) нишанлары тәсвир олунмушдур.

Газынтылар заманы мәишәтдә ишләдилән даш вә сүмүк аләтләрә дә тәсадүф едилмишдир. Дән дашлары вә сүмүкдән дүзәлдилмиш иј башлыгылары үстүнлүк тәшкил едир. Дикәр һәмдөвр абидәләрдә олдуғу кими Сарытәпәдә дә метал әшјалар аз тапылмышдыр. Бурадан тунчдан һазырланмыш Загафгазија типли ох учлуглары, ат фигуру формасында асма вә дикәр әшјалар әлдә едилмишдир.

Җәнчә-Газак зонасында Сарытәпә илә һәмдөвр абидәләрә Ағстафачај вадисиндә, Газакбәјли кәнди әразисиндә

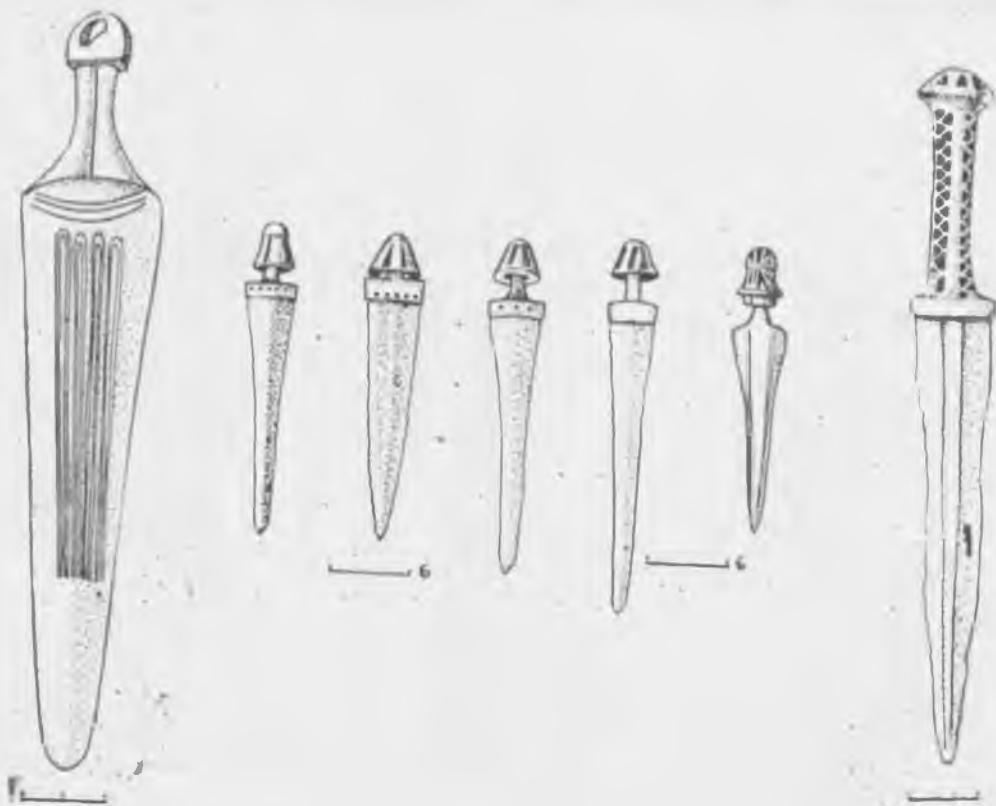

Ерадан эввэл I миниллије аид хэнчөрлөр.

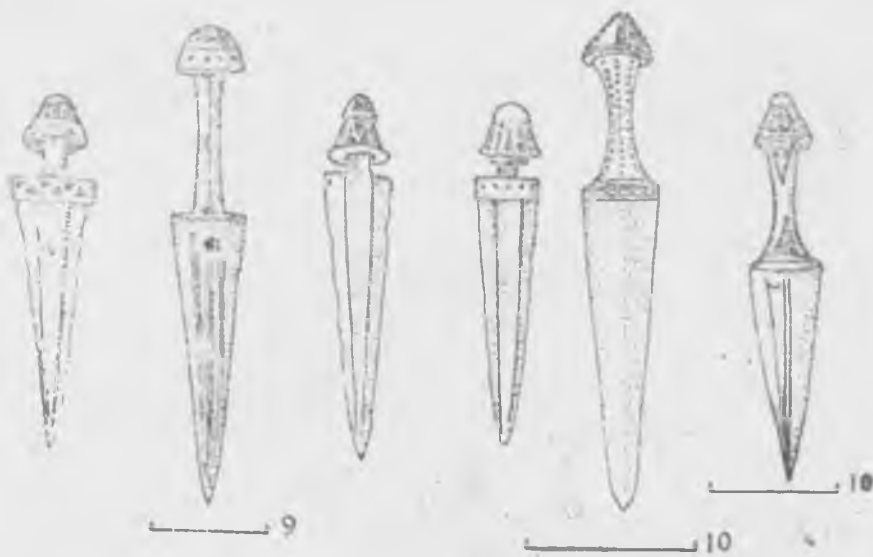

Хөндөрлөр.

төсадүф едилмишдир. Бундан элавэ эввэллэр һаггында сөһ-
бәт ачдығымыз Төјрәтәпә, Шомутәпә вә башга абидәләрин
үст төбәгәси дә Дәмир дөврүнә аид едилмишдир.

Күр чајы вадисиндә Дәмир дөврү абидәләриндән бири
дә Минкәчевир газынтылары заманы ашкар олунмуш
I №-ли јашајыш јеридир. Бу абидәнин II төбәгәсиндән 9
јашајыш бинасы вә тәсәррүфат характерли тикинти галы-
ғы, дулус күрәси ашкар олунмушдур.

Евләр дөрдкүнч вә ја овал формалы олуб, јарымгазма-
лардыр. Диварлар гамышдан һөрүлмүш вә киллә суван-
мышдыр. Отагларын ичәрисиндә хүсуси чөкәкликдә очаг-
лар дүзәлдилмишдир, јалныз бир отагда дашдан гурулмуш
дүзбучаглы очаг вардыр. Бурадан тәсәррүфат гујулары да
ашкар олунмушдур

Дәмир дөврү абидәләринин бир гисми археоложи әдә-
бијјатда Муған мэдәнијјәти ады илә мәшһурдур. Бу мэдә-
нијјәтин изләри илк дөфә И. М. Чәфәрзадә тәрәфиндән
Чәлилабад рајонундакы Узунтәпә адлы јердә ашкар едил-
мишдир. Муған мэдәнијјәтинин әсас сәчијјәви хүсусијјәтлә-
ри силаһ нүмунәләриндә—тунч вә дәмирдән дүзәлдилмиш
мүхтәлиф өлчүлү гылынч вә хәнчәрләрдә әкс олунмушдур.
Гылынчларын өзүнәмәхсус дәстәләри вардыр. Јухары һис-
сәдә онлар јанлара әјилмиш даирәви гулагчыгларла тамам-
ланырлар. Тијәләри исә узун вә итидир. Хәнчәрләр јасты
тијәли олуб, кәсмә һөндәси нахышларла бәзәдилмишдир.
Бу хәнчәрләр Гызылвәнк, Талыш, Хочалы-Кәдәбәј, Минкә-
чевир вә башга јерләрдән тапылан хәнчәрләрә чох охшар-
дырлар. Муған мэдәнијјәтинин бәзәк нүмунәләри тунч би-
ләрзик вә үзүкләрдән, еләчә дә мүхтәлиф минераллардан
дүзәлдилмиш мунчуглардан ибарәтдир Сахсы мә'мулатына
гара вә гырмызы рәнкли габлар дахилдир. Бу габлар бә'зи
әламәтләринә кәрә Нахчыван вә Хочалы-Кәдәбәј мэдәниј-
јәтинин кил габлары илә охшардырлар.

Муған мэдәнијјәтини И. М. Чәфәрзадә е. ә. VIII—VII
әсрләрә аид етмишдир.

Тәдгигатчылар, Дәмир дөврүнә аид Азәрбајчанда үч нөв
гәбир типинин—курганларын, даш гутуларын вә садә тор-
паг гәбирләрин жениш јайылдығыны мүәјјән етмишләр. Дә-
мир дөврүндә дә курганлар дашдан, торпагдан вә ја бун-
ларын икисинин гарышығындан төкүлмүшдүр.

Курганалты гәбирләр хәндәкдән вә гују формалы даш
сәрдабәдән вә үзәри ағач тирлә өртүлмүш гәбирдән иба-
рәтдир.



Илк Дәмир дөврүнә аид silah нүмунәләри

Торпагдан төкүлмүш хејли курган тэдгиг олунмушдур. Бунлар овал формада олуб, орта хесабла һүндүрлүјү 0,5—2 м, диаметри 12 м-дир.

Курганалты гәбирләр дүзбучаглы планда олуб, 2—5—4,5 м, узунлуғу 10 м, ени 5—7 м-дир. Белә гәбирләрин үзәри јоғун тирләрлә өртүлмүшдүр. Гәбирләрдә скелетләр бүкүлү вәзижәтдә дәфн едилмишдир. 1 вә 2 №-ли курганларда скелетләр дағыныг һалда олмушдур. Гәбирләрдә һејван скелетләри илә бирликдә мүхтәлиф тунч бәзәкләр, мунчуглар вә башга предметләр вардыр. Ат скелети илә јәһәр вә јүјән галыглары да ашкар едилмишдир. Бә'зи атларын ајағына тунчдан лентвари һалга кејдирилмишдир. 4 №-ли курганын үст өртүјү олан ағач чүрүнтүсү арасында 5 ат вә бир нечә хырда бујнузлу һејван скелетләри ашкар олунмушдур. Тэдгигатчыларын фикринчә, һејванлар курган төкүлмәшишдән габаг кәсилиб ағач өртүјү үзәринә гојулмушдур. Курганалты камеранын чәнуб-шәрг һиссәсиндә бүкүлү вәзижәтдә дәфн едилмиш киши скелетинин үстүнә чај гуму төкүлмүшдүр. Өлүнүн әлләри биләрзик вә үзүклә, боғазы чохла мунчуг вә дөш асмасы илә бәзәдилмишдир. Скелетин кәлләси гаршысына баға чанағы, 50 әдәд Загафгазија типли ох учлуғу, әтрафында хејли тижә, чүрбәчүр дүјмәләр, тунч боручуг вә боз рәнжли кил габлар вардыр. Камеранын орта һиссәсиндә 8 ат скелети вә дөвә скелетинин бир һиссәси јерләшмишдир. Скелетләрин арасындан мунчуглар, тунчдан асма, кәмәр, јәһәр бәзәкләри вә дижәр әшјалар әлдә едилмишдир.

Гәбрин гәрб һиссәсиндә, ики чәркә 50-дән чох гара рәнжли, чилаланмыш кил габ нүмунәләри гојулмушдур. Торпагдан төкүлмүш бу курганын бәнзәри Гарабағын дағлыг һиссәсиндә, Ханлар вә Кәдәбәј рајонлары әразисиндәдир. Курганларын икинчи нөвү (торпаг вә дашдан төкүлмүшләр) 1893—94-чү илләрдә Е. Реслер тәрәфиндән Хачынчај дәрәсиндә өјрәнилмишдир. Һүндүрлүјү 10 м, диаметри 27 м олан, 1 №-ли курганың алтында јонулмамыш даш лөвһәләрдән гурулмуш даш гуту гәбир јерләшмишдир. Гәбрин Һүндүрлүјү 1,56 м, узунлуғу 3,7, ени исә 1,4 м-дир.

Гәбирдә дөрд скелет үзә чыхарылмышдыр. Әсас скелет узадылмыш һалда, башы шәргә тәрәф, галан үчү исә отурулмуш вәзижәтдәдир.

Курган гәбирдән тунч гылынч, ох учлуғлары, хәнчәр, тәбәрзин-балта, кәм, дәбилгә, дөвәкөзү ох учлары, мүхтәлиф кил габлар вә с. тапылмышдыр.

Дәмир дөврүнә аид үчүнчү нөв курганлар дашдан төкүлмүшдүр Бу нөв курганларын эн жахшы нүмунэләриндән бири (11 №-ли курган) женә һәмин илдә Е. Реслер тәрәфиндән Ағдамла Степанакерт арасындакы Хочалы гәбирис-танлығында өjrәнилмишдир. Курганалты даш гуту гәбир-дә бир нәфәр яшлы адам скелети олмушдур. Гәбрин үстү ири даш лөвһә илә өртүлмүшдүр. Бурадан чохла кил габ-лар, тунч гуш фигуру (дөш асмасы), бычаг, ики әдәд үзүк, гызыл мунчуғун һиссәси, үзәри бәзәкли гызыл лөвһә вә эгигдән мунчуғлар тапылмышдыр.

Эгигдән һазырланмыш мунчуғун үзәриндә Ассур чары Ададнираринин (807—788) ады язылмышдыр. Бу һәмин дөврдә Азәрбајчанын гоншу өлкәләрлә мэдәни вә игтиса-ди әлагәсинә даир надир материалдыр. Даш гутуларда дәфн етмә адәти Азәрбајчанда узун мүддәт давам етмишдир. Он-лардан Дәмир дөврүнә аид кил габлар, әгиг, тунч вә диқәр материаллар тапылса да, һеч бир гәбирдә дәмир әшјалара тәсадүф едилмәмишдир. Буна көрә дә тәдгигатчылар һәмин абидәләри илк дәмир дөврүнә аид едирләр.

Дәмир дөврүндә садә, торпагда газылмыш гәбирләрдә дәфн етмә адәти дә олмушдур. Бу гәбирләр өз гурулушуна көрә јох, јалныз дәфн адәтинә вә мадди-мәдәнијјет галыг-ларына көрә фәргләнирләр. Белә гәбирләрдән тунчдан һа-зырланмыш икидишли јаба, тунч дәстәли дәмир гылынч, үчајағлы вазалар, дар боғазлы, гырмызы рәнкли кил габ-лар вә с. әлдә едилмишдир. Узадылмыш вәзијјәтдә дәфнет-мә адәти олан бу гәбирләрдән гырмызы рәнкли вә зооморф формалы кил габлар, даш, тунч вә дәмир силаһлар, хүсу-силә скиф ох учлары, тунч, гызыл вә күмүш бәзәк әшја-лары, тунчдан төкмә мөһүрләр вә с. әлдә едилмишдир.

Азәрбајчанда дәмир дөврүнү сәчијјәләндирән абидәлә-рин бөјүк бир групу Гајаүстү тәсвирләрдән ибарәтдир. Гобус-танда вә Абшеронда тәдгиг едилмиш бу тәсвирләр ичәри-синдә е. ә. I минилликдә јашамыш әһалинин адәт-ән'әнә-сини, онун идеолокијасыны вә тәсәррүфат һәјатыны өjrән-мәк үчүн бөјүк елми әһәмијјәтли материаллар вардыр.

ГОБУСТАНЫН ГАЈАҮСТҮ РӘСМЛӘРИ

Бакыдан 50-60 км чәнуб-гәрбдә јерләшән Гобустанда 1939—1940-чы илләрдә Азәрбајчанда илк гајаүстү тәсвир-ләр ашкар олунмушдур. Бөјүк Гафгаз дағларынын чәнуб-

шәрг гуртарачагында Бөжүкдаш, Чинкирдаг, Кичикдаш вә Лазылытәпә силсиләсиндә тапылмыш бу рәсмләр мүхтәлиф дөврлү вә мүхтәлиф мәзмунлу олуб, Азәрбајчан халгынын гәдим мәдәнијјәтини өјрәнмәк бахымындан олдугча әһәмиј-јәтлидирләр. Гобустанда тәхминән бир минә јакын Абше-рон сүхурлу әһәнк дашлары үзәриндә 3500-дән чох мүхтә-лиф өлчүлү рәсмләр гејдә алынмышдыр. Бу рәсмләр мөв-зу бахымындан олдугча мүхтәлифдир. Әсасән инсан, вәһши сүз, марал, кечи, шир, чејран, ат, кур вә с. тәсвирләрин-дән ибарәт олан бу рәсмләр чох вахт тәбии өлчүдә верил-мишдир. Дашларда коллектив эмәк просеси, о чүмлөдән тахыл бичини, гурбан кәтирмәк, ов сәһнәләри, мүхтәлиф һеј-ванларын вуруш сәһнәләри, дөвә карванлары вә с. чох реал чанландырылмышдыр. Гобустан гајаларынын бир һиссә-синдә адамлы вә адамсыз гајыг тәсвирләри верилмиш, га-јыгларын бурун һиссәсиндә күнәш шәкли чәкилмишдир. Тәдгигатчыларың фикринчә, бөжүк јасты дашларда чох гәдим Азәрбајчан әјләнчә ојунларынын, о чүмлөдән «пул-пула», «ев көчдү» вә ја «мәрә-мәрә»нин тәсвири верил-мишдир.

Гәдим карван јолу үзәриндә јерләшән Гобустанда һәм дә епиграфик абидә, о чүмлөдән гәдим латын јазысы гејдә алынмышдыр. Сон илләрдә Гобустанда апарылмыш археоло-жи газынтылар бу эразинин ән гәдим јашајыш мәскәни олдугуну сүбут етмишдир. Бурада мүхтәлиф гајаүстү сығы-начаглар, 20-дән чох мағара илә јанашы Орта Даш дөврү-нә (Мезолит) анд зәнкин јашајыш мәскәни вә некропол тәдгиг едилмишдир.

ССРИ-дә гајаүстү тәсвирләрин көркәмли мүтәхәссислә-риндән олан И. М. Чәфәрзадә Гобустан гајаүстү тәсвирлә-рини мәзмуну вә ишләмә техникасына көрә тәһлил едәрәк онлары дөврләр үзрә группара бөлмүшдүр.

Тәдгигатчынын фикринчә, Гобустан гајаүстү рәсмләри-нин ән гәдим нүмунәләри чијинләриндән каман ашырыл-мыш, ајагүстә вә ја јарым отурмуш вәзијјәтдә силуети чә-килмиш инсан тәсвирләридир. Онлар тәбии өлчүдә, чох вахт гәфәсә чанағы һиссәси мүстәсна олмагла чылпаг вәзиј-јәтдә тәсвир олуңмушдур. Бә'зән исә киши тәсвирләри әлин-дә балта һәкк едилмишдир. Бөжүкдаш вә Чинкирдаг зона-ларында тәбии бөжүклүкдә верилмиш өкүз рәсмләри, нисбә-тән кичик мигјасда силуети чәкилмиш кејимли, силаһла бирликдә ишләнмиш инсан тәсвирләри, бурун һиссәсиндә күнәш рәсми чәкилмиш гајыг рәсмләри вә б. тәшкил едир.

Гобустанын ириөлчүлү марал, чејран вә ирибујнузлу дағ кечиси тәсвирләри истәр техники, истәрсә дә естетик бахымдан даһа зәриф ишләнмишдир. Бу рәсмләр Енеолит дөврүнә аид едилир.

Сонракы дөврләрдә Гобустан гајаүстү тәсвирләри олдугча кичилир. Артыг Тунч дөврүндә силует рәсмләрә тәсадүф едилмир. Мәсәлән, инсан тәсвирләри дүз хәтләрлә ишләнир. Бу дөврдә һејван тәсвирләри, атлы овчу рәсмләри чо-халыр. Ов заманы ит вә гушдан истифадә едилмәсини кәс-тәрән сәһнәләр јараныр.

Азәрбајчан әразисиндә гајаүстү тәсвирләр тәкчә Гобус-танда дејил, һәмчинин Абшерон јарымадасынын диқәр јер-ләриндә, Нахчыван МССР-дә, Кәмигаја адланан јердә, Кәл-бәчәр рајону әразисиндә дә вардыр. Үмумијјәтлә, гајаүстү тәсвирләрин ән кениш јајылдығы әразиләрдән бири Азәрбај-чандыр. Бу рәсмләр мәнсуб олдугу халгын тәсәррүфат һәја-тыны, инчәсәнәтини вә әһалинин дүнјакөрүшүнү өјрәнмәк үчүн чох бөјүк әһәмијјет кәсб едир.

Гајаүстү тәсвирләрин ән гәдимләри чадукәрликлә бағ-лы олуб, инсанларын өз тәсәррүфат һәјатынын мүвәффә-гијјәтли олмасы арзусундан ирәли кәлмишдир. Куја инсан-лар өзләринин овсунлу һәрәкәтләри илә гаршыларына гојдуғлары мөгсәдләрә асанлыгла наил ола биләрләр. Ми-сал үчүн гәдим Гобустанлылар овун уғурлу кечмәси үчүн һејванын рәсмини чәкиб, ону мүгәддәс даирәјә салмыш. бәдәниндән исә ох вә ја низә кечирмишдир. Куја беләлик-лә дә һәмин һејваны тилсимләмишдир. Бу бахымдан, гаја-үстү тәсвирләрдә коллектив рәгсләр, сәма чисимләри тәс-вирләри вә с. хүсуси әһәмијјет кәсб едир.

Тәдгигатчыларын фикринчә, гајаүстү тәсвирләрин бә'зи-ләри пиктограмлар, јә'ни тәсвирли јазылардыр. Адәтән, белә јазыларә кечмиш көч вә ја карван јоллары кәнарла-рында, һәмчинин әлчатмаз гајаларда даһа чох тәсадүф еди-лир.

Нәзәрә алсағ ки, Гобустан бүтүнлүкдә көч јолу вә гәдим карван јолу үзәриндәдир, онда бурадакы гајаүстү тәсвир-ләрин бир гисминин доғрудан да пиктограм ролуну ојнама-сы фикри илә разылашмағ олар.

Гајаүстү тәсвирләр Азәрбајчанын кечмиш иглим шәра-итини, гәдим әһалинин тәсәррүфат һәјатыны, инчәсәнәти-ни вә диқәр фәалијјет сәһәләрини өјрәнмәк үчүн бөјүк әһә-мијјетә малиқдир.

Һәр шејдән әввәл демәлијик ки, е. ә. I миниллијин лы әввәлләриндән башлајараг Азәрбајчанда әкинчилијин, ма дарлығын вә сәнәткарлығын дахиләндә ихтисаслашма ба- ша чатыр вә һәмин тәсәррүфат саһәләриндә кәмијјәт вә кејфијјәт дәјишикликләри күчләнир.

Ибтидаи ичма гурулушунун чох мәртәбәли дағылма просеси вә буна ујғун олараг хүсуси мүлкијјәтчилијин күч- ләнмәси силаһдүзәлтмә сәнәтинин сүр'әтли инкишафына зәмин јаратды вә тәбәрзин, балта, гылынч, хәнчәр, низә вә ох учлары, јаба, бычаг, мизраг вә с. силаһларын чешиди- ни артырды. Бүтүн бунлар өлкәнин ичтимаи гурулушунда чидди дәјишикликләр доғурмуш, бөјүк тајфа иттифаглары- нын јаранмасы тамамланмыш вә синфи чәмијјәт—Дөвләт мејдана кәлмишдир. Е. ә. IV әсрдә Чәнуби Азәрбајчан әра- зисиндә Атропатена, Шимали Азәрбајчан әразисиндә исә Албанија дөвләтләри јаранмышдыр.

ГАФГАЗ АЛБАНИЈАСЫНЫН МАДДИ МӘДӘНИЈЈӘТИ

(J. e. ә. IV—j. e.-нын III әсрләри)

Гафгаз Албанијасы бир дөвләт кими јени ерадан әввәл IV әсрдә формалашмыш вә узун мүддәт Гафгаз халглары- нын игтисади, ичтимаи вә мәдәни һәјатында көркәмли рол ојнамышдыр.

Шималдан Сулак, чәнубдан Араз чајлары, Шәргдән Хәзәр дәнизи, Гәрбдән исә Гарабағын јүксәк дағ силсилә- ләри илә сәрһәдләнән бу өлкә башдан-баша интенсив јаша- јыш мәскәни олмушдур.

Гафгаз Албанијасынын мадди-мәдәнијјәт абидәләринә мараг һәлә кечән әсрдән доғмушдур. Лакин Е. Реслер, Г. О. Розендорф, В. А. Скиндер, Е. А. Лалајан вә башгала- рынын археоложи тапынтылары тәсадүфи характери дашы- мышдыр. Онлар јалныз бир нечә гәбир абидәсини ачмагла кифајәтләнмишләр.

Гафгаз Албанијасы мадди-мәдәнијјәтинин планлы шә- килдә өјрәнилмәси Совет һакимијјәти гуруландан сонра башланмышдыр. Бу саһәдә 1926-чы илдә Д. Шәрифовун рәһ- бәрлији илә тәшкил олунмуш експедијанын ролу чох бөјүк олду. Һәмин експедијја Гутгашен рајону әразисин- дәки Јалојлу тәпәдә вә Гәбәләдә илк газынты ишләри апар-

мышдыр. 1927-чи илдән башлајараг И. М. Мешшанинов вә А. К. Әләкбәров Мирбәшир, Шәки рајонлары ғразисиндә вә Мил дүзүндә хејли күп гәбирләрини вә диқәр абидәләри үзә чыхарыб өјрәнмишләр.

30-чу илләрдә Г. К. Ниорадзенин Алазан вадисиндә вә Т. С. Пассекин Чәфәрхан гәбристанлығында апардыглары археоложи тәдгигатларын Албанијада гәбир абидәләринин өјрәнилмәсиндә сон дәрәчә бөјүк әһәмијјәти олмушдур. Сонралар Ј. И. Һүммел, Ј. А. Пахомов, С. Т. Газижев вә башгалары да бу сәһәдә чидди иш апармышлар.

Гафгаз Албанијасынын мадди-мәдәнијјәтинин өјрәнилмәсиндә Минкәчевир газынтылары хусуси мәрһәләдир. Бурада тапылмыш күп вә катакомба гәбирләри комплекси, илк орта әсрләрә аид II вә III јашајыш јерләри Албанија тарихинин узун бир дөврү һаггында мүәјјән тәсәввүр јарадыр.

1959-чу илдән башлајараг Гәдим Гәбәләјә, Шамахи ғразисинә, Ағдама, Гаха, Дағыстанын Мамај-Кутан вә Хабадан гәбристанлыгларына археоложи експедисијалар тәшкил олунур. Сон илләрдә белә експедисијаларын сајы даһа да артмышдыр.

Һазырда топланмыш археоложи материаллар Албанијада мүхтәлиф характерли јашајыш мәскәнләри, гәбир абидәләри, өлкәнин тәсәррүфат һәјаты, ичтимаи гурулушу вә идеолокијасы барәдә кениш тәсәввүр јарадыр.

ЈАШАЈЫШ ЈЕРЛӘРИ

Албанијада јашајыш мәскәнләри тәбии-чоғрафи вә һәрби-стратежи чәһәтдән әлверишли јерләрдә салынмышдыр. Өлкәнин дүнја әһәмијјәтли тичарәт јоллары үзәриндә јерләшмәси јашајыш јерләринин сүр'әтли инкишафына тәсир етмишдир. Јашајыш јерләрини ики әсас група бөлмәк олар. Бунлардан бири кәнд, диқәри исә шәһәр типли јашајыш мәскәнләридир. Албанијанын тәдгиг олунмуш јашајыш мәскәнләри онларын дахилиндә баш вермиш инкишаф просесини вә үмумијјәтлә Азәрбајчанда урбанизасија проблемини өјрәнмәјә имкан верир.

Бу бахымдан, нисбәтән кениш өјрәнилмиш абидәләрдән бири Шамахи јахынлығындакы Хыныслы јашајыш јеридир. Бурада илк Албан дөврүнә аид I мәдәни тәбәгә 1,2—1,5 м галынлығында олуб, е. ә. IV—II әсрләри әһәтә едир. Бу тәбәгәдә тикинти материалы кими чај дашларындан вә чиж кәрпичдән истифадә олунмушдур. Һәмин тәбәгәдән

ичтимаи бинанын тикинтисиндә истифаде олунмуш мөһтөшәм сүтун алтлыглары, һәмчинин кирәмид галыглары үзә чыхарылмышдыр. Хыныслы евләринин дөшәмәси киллә суванмышдыр.

Мәдәни төбөгәдән Хыныслы сакинләринин һәјат вә мәишәтини әкс етдирән чохлу әшјалар: әлдә һазырланмыш гырмызы вә гара рәнкли мүхтәлиф кил габлар, киркирә дашлары, һөвәнкләр вә чүрбөчүр даш аләтләр тапылмышдыр. Е. ә. I миниллијин сонларында јашајыш јерләринин тәсвир етдијимиз һиссәсиндә һәјат кәсилир. Газынты ишләринин дајандырылмасы бу мүһүм абидәнин план гурулушу һаггында фикир сөјләмәјә имкан вермир. Ири ичтимаи биналарын вә зәнкин мадди-мәдәнијәт галыгларынын тапылмасы Хыныслыны шөһәр типли јашајыш олдуғуну кәстәрир. Белә јашајыш мәскәнләриндән бири дә Газак рајону эразисиндәки Сарытөпәдир. Абидәнин үст төбөгәсиндә бир-бирилә әлагәли ики ме'марлыг комплекси ашкар едилмишдир. Биналарын бүнөврәси дашдан, диварлары исә, 36x36x 12 см өлчүлү чиј кәрпичдән һөрүлмүшдүр. Диварларда кил сувағын вә ағардылмагда истифаде олунмуш мөһлулун галыглары ашкар едилмишдир. Ашқара чыхарылан ики ири сүтун алтлыгы бинанын мөһтөшәмлијинә сүбутдур. Тәдгигатчылар V—IV әсрләрә аид олан бу бинанын Әһәмәни сатрапларындан биринин игәмәткаһы олмасы еһтималыны ирәли сүрүрләр.

Албан јашајыш мәскәнләри Қирдиман, Ағсу вә Қөјчәј вадиләриндә дә өјрәнилмишдир. Тәбии-чоғрафи вә һәрби-стратежи бахымдан олдуғча әлверишли бир јердә олан Моллаисағлы вә Гышлаг абидәләриндән јашајыш евләринин, ичтимаи биналарын, истеһсалат очагларынын галыглары үзә чыхарылмыш, чохлу мәишәт аваданлығы, о чүмлөдән дини әшјалар тапылмышдыр. Әсас тикинти материалы кими чај дашларындан, чиј кәрпичләрдән вә одунчагдан истифаде етмишләр.

Исмајыллы вә Ағсу рајонларында ашкар олунмуш јашајыш јерләриндә мәдәни төбөгәнин галынлығы 1,7—8 м-ә чатыр. Бу исә јашајыш јеринин чохунда әһалинин узун мүддәт дәјишмәз һәјат тәрзи кечирмәсини кәстәрир. Јашајыш мәскәнләринин чоһу һәрби-стратежи бахымдан әлверишли јердә салынмышдыр. Үмумијјәтлә, шөһәр типли јашајыш мәскәнләри үчүн гала дивары характерикдир.

Албанијанын шөһәр типли јашајыш мәскәнләри ичәрисиндә Минкәчевир хүсуси јер тутур. Минкәчевирин ал-



Мүхтәлиф дөвләре аид зооморф фигурлар.

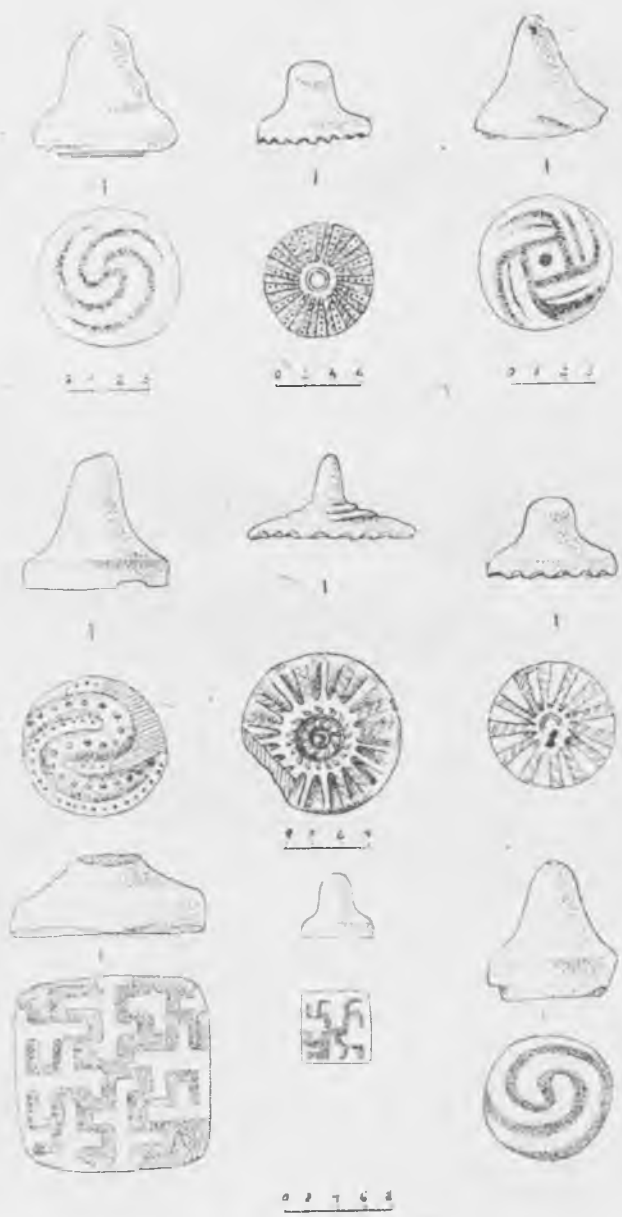

Мүхтәлиф дөврләре анд кил мөһүрләр.



1—4 и 6—Антик на или орто осрлора анд анд гоблар, 5—Ман-
тин.

бан дөврүнө аид мэдэни төбөгөлөриндөн ашкара чыхарылан дини, ичтимаи биналар, јашајыш евлэри галыглары вэ зэнкин мәишәт аваданлыглары һәмин дөврдә әһалинин инкишаф динамикасыны изләмәјә имкан верир. Минкәчевир абидәләри васитәсилә јашајыш мәскәнләринин формалашма просесини изләмәк мүкүндүр.

Күр чајынын сағ саһилиндә (Газанлыдағын әтәјиндә) үзә чыхарылан вә Енеолит дөврүндән та илк антик дөврәдәк интенсив јашајыш мәскәни олмуш 1 №-ли јашајыш јери үч мэдэни төбөгөдән ибарәтдир. III мэдэни төбөгә е. ә. VII—I әсрләри әһатә едир. Илк синифли чәмијјәт дөврүнү өјрәнмәк бахымындан чох әһәмијјәтлидир. Мараглыдыр ки, 1 №-ли јашајыш јериндә һәјат кәсиләндән сонра Күрүн сол саһилиндә јени јашајыш мәскәнләри мејдана кәлир. Антик дөврдә тәшәккүл тапан бу мәскәнләр илк орта әсрләрдә там формалашырлар.

Археоложи чәһәтдән нисбәтән кениш өјрәнилмиш Албан абидәләриндән бири дә бу өлкәнин баш шәһәри олан Гәбәләдир. 25 һектардан чох бир әразини әһатә едән бу шәһәрин харабалығы индики Гутгашен рајонунун Чухур Гәбәлә кәнди әразисиндәдир.

Әтраф әразијә нисбәтән јүксәк бир төпәдә јерләшән шәһәр ики һиссәдән—шималда Сәлбирдән, чәнубда исә Галадан ибарәтдир. Антик дөврдә, бизчә, шәһәрин мәбәдләр саһәси инди Чаггаллы адланан јердә олмушдур. Сәлбир вә Гала исә бишмиш кәрпичдән тикилмиш мөһтәшәм гала диварлары илә дөврөләнмишдир.

Азәрбајчанын шәһәрләри бөлмәсиндә Гәбәләдән ајрыча бәһс едәчәјимиздән буранын ј. е. ә. II—I әсрләрдән та ј. е. XVIII әсринәдәк фәсиләсиз јашајыш мәскәни олдуғуну вә өлкәдә шәһәр мэдәнијјәтини өјрәнмәк үчүн ән јахшы абидәләрдән сајылдығыны гејд етмәклә кифәјәтләнирик.

Јухарыда кәстәриләнләрлә јанашы, Дағ Коланы, Бағырлы, Мәлһәм, Чыраглы, Хучбала, Шыхдәрә кәлләси, Јаныг Губалы вә башга јерләрдә дә Албан мәншәли јашајыш јерләри гејдә алынмыш вә бә'зиләриндә кәшфијјат характерли газынты ишләри апарылмышдыр.

Антик дөвр јашајыш мәскәнләринин һәр бири ајрылыг-да тәхминән 25—40 һектарлыг саһәни әһатә едир. Шәһәр типли јашајыш јерләриндән фәргли олараг кәндләрдә топографик бахымдан чидди ејнилик кәзә чарпыр. Кәнд типли јашајыш мәскәнләриндә тәк-түк ичтимаи бинаја раст кәли-нир. Мэдәни-мәишәт тикилиләри исә мүшаһидә олунма-



Антик дөврә аид кил габ нүмунәлери



0 2 4 6 8 10

Антик və ilk орта əsrlərə aid kil gаб нүмунәлери.



Үзәриндә су илаһәси тәсвир олунмуш
күмүш чам.

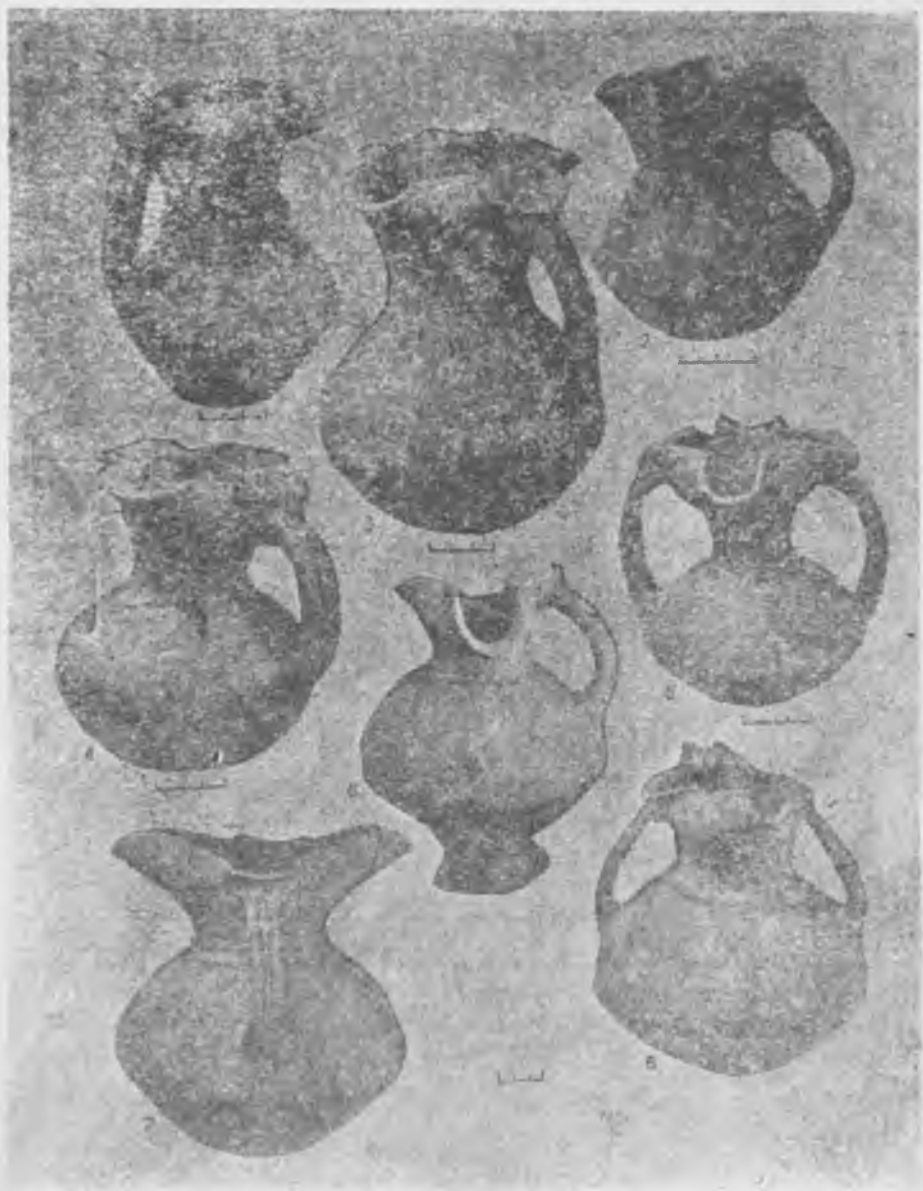

Антик дөврә амд кил габлар.



Күмүш чам



Сон антик дөврә аид мүхтәлиф әшјалар.



Антик дөврә аид зооморф габлар.

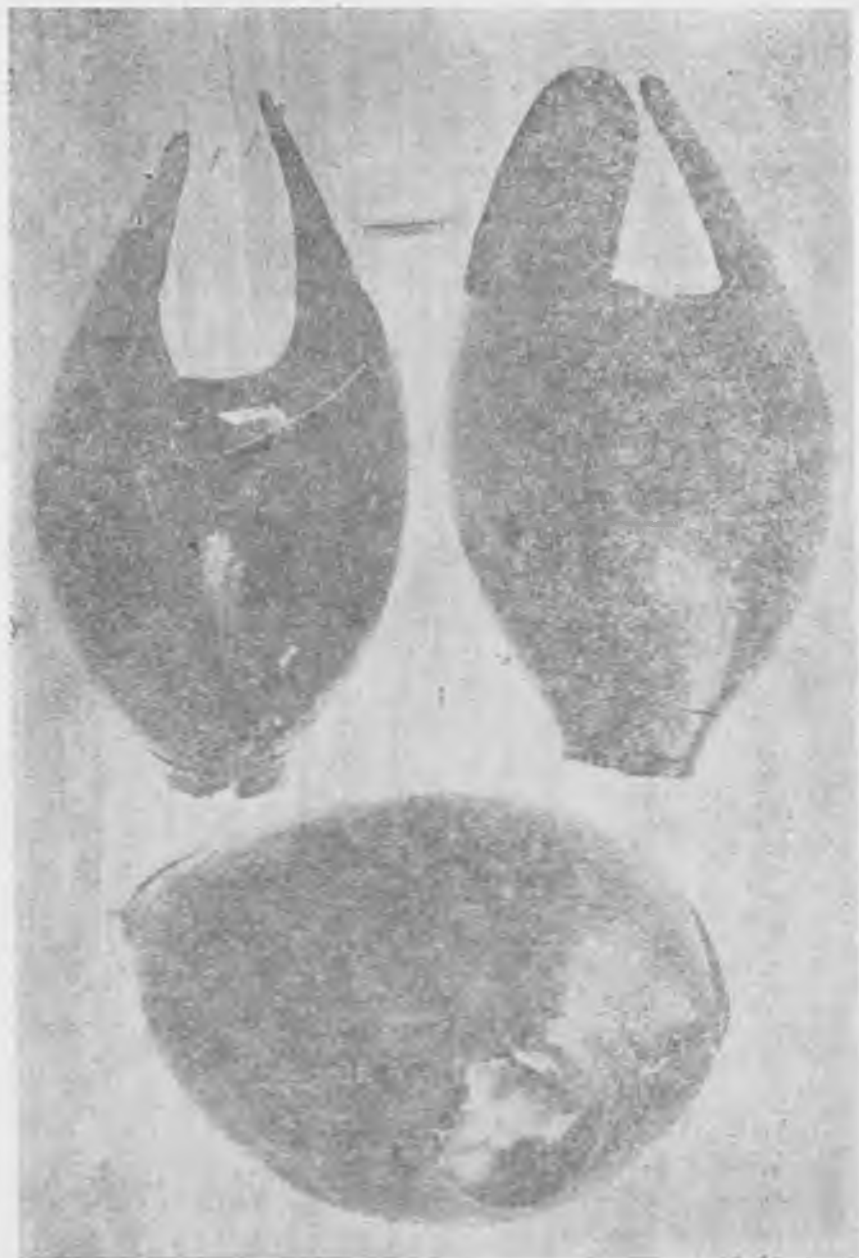



Антик дәврә аид кил габ нүмунәләри



Антик дөврә аид шүшә мә'мулаты.

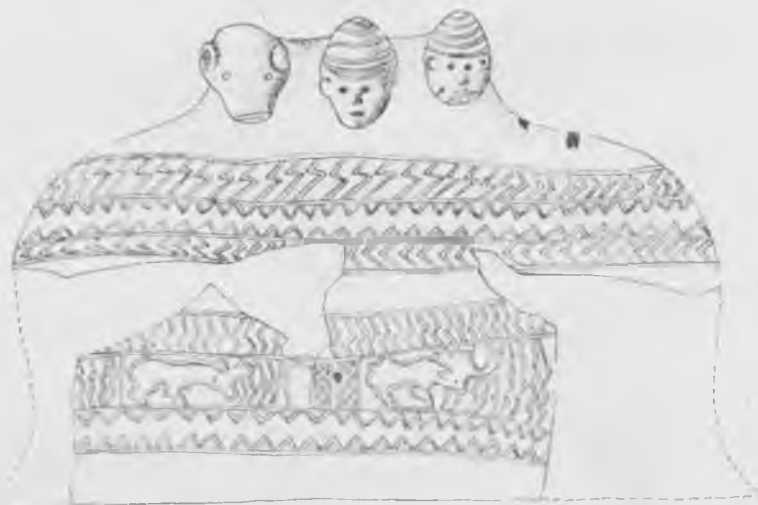

Р 1 2 5

Үзәриндә ит вә инсан башлары тәсвир едилмиш «Кубок»
(Хыныслы)

мышдыр. Бунунла белә бә'зи кәндләрдә ихтисаслашмыш сәнәт сәһәләринә илк нөвбәдә дулусчулуг, мискәрлик, дәм-ирчилик, гисмән тохучулуг, вә она мувафиг истехсалат очагларына тәсадүф едилир. Өзү дә истехсалат артыг натурал дежил, әмтәә характери дашыжыр.

ГӘБИР АБИДӘЛӘРИ

Јашајыш јерләринә нисбәтән Албанијада гәбир абидәләри даһа јакшы өјрәнилмишдир. Үмумијјәтлә, бурада ики археоложи мәдәнијјәтин бүтүнлүкдә 8 тип гәбир абидәсини олдуғу мүәјјәнләшдирилмишдир.

Албанијада гәбир типләринин чохлуғу бир тәрәфдән тикинти материалынын чоғрафи јерләшмәси вә ја мәрһумун ичтимаи вәзијјәти илә бағлыдырса, дикәр тәрәфдән әһалинин етник тәркиби вә дини дүнјакөрүшүнүн мүхтәлифлији илә бағлыдыр. Бә'зән бир гәбиристанлыгда ејни дөврә аид бир нечә тип гәбрин ашкар олунмасы да бу фикри сөјләмәјә имқан верир. Албанијада гәбир типләри торпаг, күп, кил тәкнә, тахта, гуту, катакомба, чиј кәрпич, даш гуту вә гујулардан ибарәтдир. Бунларын бә'зиләри мүәјјән чоғрафи рајон үчүн, бә'зиләри исә бүтүн Албанија еразиси үчүн характерикдир.

Гәбир типләри ичәрисиндә ән чох јайыланы садә торпаг гәбирләрдир. Бу гәбирләр Минкәчевирдә, Јалолутәпәдә, Хыныслыда, Гәбәләдә, Торпаггалада (Гах рајону), Нүјдүдә, Гарабулахкәнддә вә башга јерләрдә тәдгиг едилмишдир.

Бу тип гәбирләр хам торпагда дөрдкүнч формада газылмышдыр. Бир сыра гәбирләрин дөшәмәси вә јан диварлары кил мәнлулу илә суванмышдыр. Газылдыглары јерин релјефиндән асылы олараг гәбирләрин дәринлији 1,2 м-дән 3,1 м-ә чатыр. Торпаг гәбирләрдә өлүләри тәк-тәк бөјрү үстә, чох вә ја аз бүкүлү, надир һалларда исә узадылмыш вәзијјәтдә мүхтәлиф сәмтләрдә дәфн етмишләр.

Һәмин гәбирләрдән зәнкин мадди-мәдәнијјәт галыглары топланмышдыр. Онларын да әксәријјәти кил габлардыр. Мүхтәлиф тәркибли килдән формалашдырылмыш бу габлар чешид вә формача мүхтәлифдир. Елми әдәбијјәтда «Сүддан-вари» адланан бу тәкгуллулар даһа кениш јайылмышдыр. Бу габларын гулпундан сол тәрәфдә, ағзынын бир кәнары



Төкнө гәбир

бүкүлөрөк, ачыг новча һалына салынмышдыр. Габларын үзери һәндәси хәтләрлә, дүжмәчикләрлә вә б. нахышларла бәзәдилмишдир.

Бу нөв габларын бир варианты да чох новчалыдыр. Бу габларда сүзмәчләр солда дежил, гулпун әкс тәрәфиндәки новчада дүзәлдилмишдир. Әввәлки габлардан фәргли оларак чох новчалы габларын үзәринә гырмызы рәнк чәкилмиш, чызма, ојма вә јапма үсулу илә нахышланмышдыр.

Гәбирләрдән һәмчинин хырда чамлар вә бошгаблар да тапылмышдыр. Даһа чох тәсәррүфат әһәмијјәтли ири күпләр диггәти чәлб едир. Бу габларын көвдәси чәлләквары, ағзы кениш, отурачағы јастыдыр. Зооморф габлары хатырладан күпләрин ики бујнузвари чыхынтысы вар. Күпләрин үзәриндәки јапма ајпаралар, дүжмәләр, чызма һәндәси нахышлар о дөвр сәнәткарларынын маһир усталығыны көстәрир.

Гәбирләрин дөврүнү онлардан тапылан нумизматик материаллар дәгигләшдирир.

1926-чы илдә Јаложлутәпәдә ачылмыш гәбирдән, е. ә. I әсрдә Ромада (е. ә. 43-чү илдә) кәсилмиш күмүш сиккә, 1963-чү илдә Хыныслыда тәдгиг олунмуш 25 №-ли гәбирдән исә Ромада, Бејүк Филиппин дөврүндә (244—249 илләр) кәсилмиш мис пул тапылмышдыр. Мөвчуд материаллар гәбирләри е. ә. IV—I әсләрә аид етмәјә имкан верир.

Һаггында бәһс олунаҥ гәбир абидәләри комплекси «Ј а л о ј л у т ә п ә» археоложи мәдәнијјәти ады илә мәшһурдур.

Јалојлутәпә мәдәнијјәти һәфтәран вадисиндә, индики Гутгашен рајону Һразисиндә ашқара чыхарылмыш вә онун елми чәһәтдән илк тәдгиги 1926-чы илдә башланмышдыр. Бурада Гарасу чајынын сылдырым саһилиндә 5 торпаг гәбир тәмизләниб өјрәнилмишдир. Гәбирләрдән мүхтәлиф формалы вә мүхтәлиф өлчүлү кил габ нүмунәләри ашқар едилмишдир. Тәдгигатчы Д. Шәрифов габлары гара вә ачыг боз рәнкли олмагла ики група ајырмышдыр. Онун фикринчә, ачыг боз рәнкли габларын саһиби кәлмә, гара рәнкли габын саһиби исә јерли халг олмушдур. Јакин сонрақы тәдгигатлар габларын јерли албан әһалисинә мәнсуб олдуғуну кәстәрмишдир. 1949—1950-чи илләрдә тәшқил олунмуш нөвбәти експедија ајдынлашдырмышдыр ки, Јалојлу тәпәнин торпаг гәбирләри Гарасу чајынын һәр ики саһилини—узунлуғу 5 км-ә чатан бир Һразини Һһатә едир. Күллү горуг дејилән јердә (Јалојлутәпә Һразиси белә адланыр) 10 гәбир үзә чыхарылмышдыр. Гәбирләрдән хејли кил габ, киркирә, әл дәјирманы, дәһрә, бәзәк әшјалары, о чүмләдән ики гызыл сырға тапылмышдыр.

Албанијада торпаг гәбирләри илә јашыд абидәләрин бир группуну гују гәбирләри тәшқил едир. Һәмин гәбирләр илк дәфә Шамахы Һразисиндә гејдә алынмышдыр. Дәриндији, 0,7—5 м арасында- диаметри исә 0,8—2,2 м өлчүдә олан бу гәбирләрин ән характерик чәһәти өлүнүн баш тәрафиндә тәсәррүфат күнүнүн вә ја ири кил габын гојулмасыдыр. Тәдгигатчыларын фикринчә, бу габлара шәраб долдурулурмуш.

Гују гәбирләрдән мүхтәлиф кил габлар, силаһлар, бәзәк әшјалары вә шүшә мәмулаты тапылмышдыр.

Шамахы зонасы үчүн чох характерик олан гују гәбирләри е. ә. I миниллијин ахырынчы рүбүнә аид едилир. Азәрбајчанда тәдгиг олунмуш гәбир абидәләринин бир группу да Кил-тәкнә гәбирләрдир. Бу гәбирләр Минкәчевирдә, Гәбәләдә вә әсасән Исмајыллы рајону Һразисиндә өјрәнилмишдир.

Тәдгигатчыларын фикринчә, кил-тәкнә гәбирләр әсасән Кәјчәј, Түрјанчәј, Кирдиманчәј һөвзәләри үчүн сәчијјәвидир. Тәкнәләр, дәрдкүнч, јахуд да овал формалы олуб, килдән һазырланмыш, ачыг боз рәнкдә биширилмишдир. Өлү бөјрү үстә, хејли бүкүлү вәзијјәтдә, мүхтәлиф сәмтләрдә дәфн едилмишдир. Гәбирләрин аваданлығы һәм тәкнәниң

ичәрисинә, һәм дә онун әтрафына гојулмушдур. Төкнә гәбирләр үчүн ики групп кил габ даһа сәчијјевидир: ағзынын новчасы сүзкәчли ички габлар вә төкајаг вазалар.

Илк Антик дөврү Албанијасынын гәбир типләриндән бири **Т а х т а** гутулардыр.

Белә гәбирләр Минкәчевирдә, Күр чајынын сол саһилиндә гејдә алынмышдыр. Чох аз өјрәнилмиш бу гәбирләрә Азербайчанын диқәр јерләриндә төсадүф едилмәмишдир. Арчан ағачындан дүзәлдилән һәмин гәбирләрин әксәријјәтиндән гаршы-гаршыја гоша скелетләр чыхыр. Демәли, дөфн үз-үзә едилмишдир. Тәк скелетли гәбирләрдә өлү кејимдә, бүкүлү вәзијјәттә, сағ, јахуд сол бөјрү үстә вә башы чәнуб-шәргә доғру басдырылмышдыр. Гәбирләрин һамысындан мүхтәлиф формалы кил габлар, мис чамлар, дәмир хәнчәрләр, гылынчлар, бычаглар, ох учлуглары, гызылдан, күмүшдән, тунчдан вә шүшәдән һазырланмыш бәзәк әшјалары, мөһүр үзүкләр тапылмышдыр. **Тахта** гуту гәбирләр е. э. IV—I әсрләрә аиддир.

Минкәчевирдә, Муған дүзүнүн Чөфәрхан гәбиристанлығында вә Ханлар рајону әразисиндә бир групп торпаг гәбирләрин үстү чиј кәрпичлә өртүлмүшдүр. Бу гәбирләрдә өлүләр мүхтәлиф сәмтләрдә басдырылмышдыр. Тәдгиг олунмуш гәбирләрин бириндә чүт скелетә дә төсадүф олунмушдур. Белә гәбирләрдә архасы үстә олан скелетләрә раст кәлмәк мүмкүндүр. Гәбирләрдән әлдә һазырланмыш вә кејфијјәтли биширилмиш кил габлар, силаһлар, бәзәк әшјалары вә с. тапылмышдыр.

Чиј кәрпич гәбирләрин дөврү јени еранын әрәфәсинә вә әввәлләринә аид едилир. Бу гәбирләрин мәншәји вә мәнсубијјәти һәләлик мүәјјәнләшдирилмәмишдир.

Гафгаз Албанијасы әразисиндә даш гуту гәбирләр дә ашқар едилмишдир. Бу тип гәбирләр Албанијанын мүасир Дағыстан әразисиндәки јашајыш јерләри үчүн характерикдир. Бу гәбирләрдә узадылмыш вәзијјәттә чохлау скелет вардыр. Дағыстан даш гутуларыны Гајакәнд-Хорачај мәдәнијјәти илә бағлајырлар.

Гејд етмәк лазымдыр ки, аваданлығы е'тибары илә зәнкин олан даш гуту гәбирләри чох да кениш јайылмамыш вә һәмин дөврдә кичик бир әрази үчүн характерик олмушдур.

Гафгаз Албанијасында дәвләт формалашдыгдан сонра ән кениш јайылмыш, һәм дә нисбәтән узун мүддәт давам етмиш гәбир абидәси **к а т а к о м б а л а р д ы р**. Бу тип

гәбирләр Минкәчевирдә, Гәбәләдә, Торпаггалада (Тах рајонунда), Газах рајону эразисиндә, Дағыстанда Паласе-Сырттыда вә б. эразиләрдә ашкар едилмишдир. Катакомбаларын ән јахшы коллексијасы Минкәчевирдә үзә чыхарылмышдыр. (бурада 200-дән чох катакомба гәбри өјрәнилмишдир).

Хронологии чәһәтдән бу тип гәбирләр ики дөврү әһәтә едир: антик дөврү вә илк орта әср катакомбалары. Катакомбалар гурулушча ејнидирләр. Онларын кениш һиссәси узунлуғу 2—4 м, ени 0,6—1 м олан хәндәкдән ибарәтдир. Кетдикчә дәринләшдијиндән бир тәрәфдә пилләләр дүзәлдилмишдир. һәмин хәндәјин бир гуртарачағында күнбәзвари, даирәви вә ја еллипс планда јералты дәфн камерасы газылмышдыр. һүндүрлүјү 0,9—1,7 м, ени 1,5—3 м олан бу дәфн камерасы јер сәтһиндән 3,5—6,5 м дәринликдә газылмышдыр. Гәдим катакомбалар әсасән бир, надир һалларда исә ики камералыдыр. Әксәријјәтиндә чүт скелетләрә тәсадүф олунур. Катакомбаларда, тахта гутуларда вә ја күпләрдә дә дәфн етмишләр. Күпләр вә ја тахта гутулара хырда предметләр, әсасән бәзәкләр гојулмуш, дөврәләринә исә ири һәчмили кил габлар, шүшәләр, әмәк аләтләри вә силаһлар гојмушлар. Өлү гәбирә гојуландан сонра камеранын ағзы дашла, јахуд кәрпичлә һөрүлмүшдүр. Башга тип гәбирләрлә мүгајисәдә катакомбалардан даһа чох әмәк аләтләри тапылмышдыр. Бунлар балта, ораг, бычаг формалы аләтләр, јаба, гајчы, гармаг, биз, ијнә вә б. аләтләрдир.

Гәбирләрин аваданлығы, хүсусән гәбирләрдән топланмыш нумизматик галыглар илк катакомбалары ерамызын I—III әсрләринә аид етмәјә имкан верир.

Гафгаз Албанијасынын эразисиндә к ү п г ө б и р абидәләри дә кениш јајылмышдыр.

Күл гәбирләрдә дәфн етмә адәти тарихән олдугча гәдимдир. һәлә е. ә. II минилликдә Кичик Асијада јашамыш хетләр өз өлүләрини ики күпүн ичәрисиндә басдырмышлар. Ики күпдә өлү дәфн етмәк адәти шумерләр арасында вә е. ә. I минилликдә Фәләстиндә дә мөвчуд олмушдур.

Бу дәфн адәтинә Азәрбајчанын чәнуб рајонларында, әсасән Нахчыванда, Ләнкәранда да тәсадүф едилмишдир.

Өлүнү тәкчә бир күпдә басдырмаг адәти дә хејли гәдимдир. Буна Азәрбајчанда, Ермәнистан вә Күрчүстанын абидәләриндә тәсадүф едилир.

Мүгајисәли шәкилдә көтүрүлдүкдә күп гәбирләринин ән бөјүк коллексијасы Азәрбајчандадыр. Бу мәдәнијјәтин изләринә һәлә XIX әсрдә тәсадүф олунмушдур. Бу барәдә

илк мә'луматы 1895-чи илдә Емил Реслер вермишдир. Азәрбајчанда күп гәбирләринин илкин тәдгигинә 1927-чи илдә башланмышдыр. Һәммин ил В. М. Сысајев Лачын рајону әразисиндә күп гәбирләринин олдуғуну мүүјјәнләшдирмишдир. Үмумијјәтлә, 30-чу илләрдә В. М. Сысајев вә И. И. Мешшанинов Мил дүзүнүн ајры-ајры јерләриндә бир нечә күп гәбирләрини гејдә алмыш вә гисмән өјрәнмишләр. Һәмчинин, Ј. А. Пахомов Исмајыллы, Ағчабәди, Јевлах, Минкәчевир, Шамаһы, Ағдам рајонларында вә диқәр јерләрдә күп гәбирләри үзә чыхармышдыр.

Адәтән һәр күпүн ичәрисиндә јалныз бир скелетә тәсадүф едилмишдир. Лакин Ағдашда, Учарын Бәһмәнбәркүшад кәнди әразисиндә вә Гутгашең рајонунун Һәзрә кәндиндә ашқар олуан күп гәбирләриндә өлүләр чүт-чүт басырылмышдыр. Бир гајда олараг өлүләр диздән чох бүкүлү, әлләри үзүнә доғру галдырмыш һалда сол вә ја сағ бөјрү үстә дәфн едилмишләр. Тәдгигатчыларың фикринчә, өлү күпүн ичәрисинә, онун ағыз вә ја отурачаг һиссәси сындырылмагла јерләшдирилмишдир.

Күпләрдә дәфн адәтинин бир сыра характерик чәһәтләри изләнилмишдир. Бә'зи күпләрин (Минкәчевирдә) ағзында од, јанғын изи нәзәрә чарпыр. С. М. Газыјевин фикринчә, мәрһуму дүнјаның «шәр гүввәләриндән горумаг үчүн» дәфн заманы мөш'әл јандырылмышдыр. Характерик чәһәтләрдән бири дә гәбирләрин аваданлығы ичәрисиндә чохлу зооморф әшјалара тәсадүф едилмәсидир. Тәдгигатчылар буну тотемизм әләмәти сајырлар. Јери кәлмишкән кәстәрмәлијик ки, күп гәбирләр аваданлыгла олдуғча зәнкиндир. Бу аваданлыг ичәрисиндә јүксәк усталыгла һазырланмыш ири лүләли кил габлары хүсусилә гејд етмәк лазымдыр. Ағзы чамла өртүлмүш бу габларың чохунун үзәриндә тумурчуға бәнзәр јапма бәзәк (мәмәчикләр) вар.

Күп гәбирләри үчүн сәчијјәви олан габларың бир групу гулпсуз чамлардыр.

Сәчијјәви габларың диқәри матралардыр. Кичик һәчмли матралар белдән, ириләри исә јүк һејваныңдан асылыр.

Кичик матралар, әсасән күпләрин ичәрисинә, өлүнүн јанына, ири матралар гәбир күпләринин әтрафына гојулур. Ири матралар чох вахт чүт олур. Кичик матра белдә гајышдан, ириләри исә јүк һејванларыңдан асылмагла истифадә олуңмушдур.

Күп гәбирләриндә тәк вә үчајаглы вазалар, долча вә бадә типли габлара да тәсадүф едилмишдир.

Тапылан габларын ичәрисиндә гулпу марал башына бәнзәр ритон хусуси мараг доғурур. Ритонун гулпу габарыг һалда дүзәлдилмиш, маралын дөшдән јухары һиссәсиндә кичик чыгыг әмәлә кәтирилмиш вә ондан ашағы һиссәсиндә бир дешик дүзәлдилмишдир. Марал фигурунун бојну илә габ арасында кичик бир ачыглыг сахланылмышдыр. Маралын көзләри габарыг дүзәлдилмишдир. Көзләрин арасында ики чәркә алты нөгтә нахыш вардыр. Гулаглары ирәлијә доғрудур. Бујнузлар дөрд һачалы, шиш, учлары назик вә бурма-бурма олуб, ритонун көвдәсинә јапышдырылмышдыр. Марал фигурунун алындан башлајараг габын көвдәсинә доғру чызма үсулу илә нәбати нахыш чәкилмишдир. Ритонун көвдәси дикинә, дүз вә чызма хәтләрлә бәзәдилмишдир. Ритонун ағзы ону мајә илә долдурмаг, «маралын дөшүндәки» дешик исә ритону бошалтмаг үчүндүр.

Күп гәбирләриндән тапылмыш әләт вә силаһлар, әсасән дәмирдән дүзәлдилмишдир.

Безәкләр арасында әсас јери тунч вә дәмир биләрзикләр тутур. Гыч биләрзијинә бәнзәр һалгалар да әлдә едилмишдир.

Бә'зән бир скелетин үзәриндән 56-ја гәдәр биләрзијин тапылмасы көстәрир ки, бунлар јалныз зинәт үчүн олмајыб, һәм дә мөвһуми характер дашымышдыр.

Зинәт шејләри ичәрисиндә бојунбағылара, кәрдәнликләрә чох тәсадүф едилир. Бунларын чоху тунчдандыр. Лакин күмүш вә дәмирдән оланлары да вардыр. Бојунбағыларын әксәријјәтинин учлары спиралвари әјилмишдир.

Тунчдан дүзәлдилмиш дүјмә, санчаг, зынгыров вә с. бәзәк нүмунәләри дә чох тәсадүф едилир.

Күп гәбирләриндән, әсасән, Азәрбајчанда һазырланмыш мадди-мәдәнијјәт галылары илә јанашы харичдән кәтирилмиш материаллар да әлдә едилмишдир. Бунларын чоху су Јахын вә Орта Шәрг өлкәләриндән кәтирилмәдир. Һәмин материалларын төһлили көстәрир ки, антик дөврдә Азәрбајчан гоншу өлкәләрлә чох кениш мүбадилә апармышдыр.

Күп гәбирләри мәдәнијјәти Азәрбајчанда ерамызын VIII әсринәдәк давам етмишдир. Оун орта әсрләрдәки материаллары илә сонрақы бөлмәдә таныш олачағыг.

ӨЛКӘНИН ТЭСЭРРҮФАТ ҺӘЈАТЫ

Гафгаз Албанијасынын јашајыш јерлеринин вә гәбир абидәлеринин өјрәнилмәси өлкәнин тәсәррүфат һәјаты вә дини идеолокијасы һаггында бә'зи үмуми нәтичәләрә кәлмәјә имкан верир. Е. ә. I миниллијин II јарысында өлкәдә әкинчилик јүксәк инкишаф мәрһәләсинә чатыр. Азәрбајчан тәбиәтинин зәнкинлији, әмәк аләтлеринин тәкмилләшмәси вә мәһсулдар гүввәлерин сүр'әтли инкишафы буна сәбәб олду. Бу дөврүн абидәлериндән ағач вәлләр, даһа тәкмил формалы ораглар вә дағлыг рајонларда ән мүкәммәл шумлама аләти олан дәмир қаваһын тахылмыш хышлар әлдә едилмишдир. Бу аләтлерин тәкмил нүмүнәләри гәбир абидәлериндән вә јашајыш мәскәнлериндән әлдә едилмишдир.

Газынтылар заманы тапылан буғда, арпа вә дары галыглары әкинчиликдә бәрк вә јумшаг буғда нөвүнүн, алтыкушәли арпанын кениш јайылдығыны сүбут едир.

Тахылын дашынмасында вә дөјүлмәсиндә өкүз, кәл вә ат гошгуларындан кениш истифадә едилмишдир. Топланмыш мәһсул ири күпләрдә вә тәсәррүфат гујуларында сахланылды.

Археоложи ахтарышлар заманы Азәрбајчанда үзүмчүлүк тәсәррүфаты илә бағлы хејли мадди-мәдәнијјәт галыглары әлдә едилмишдир. Газынтылардан мүхтәлиф үзүм чәрдәкләри илә јанашы үзүмүн е'малыны сүбут едән ири күпләр, даш тәкнәләр, новчалар, бечәрилмәдә истифадә олунмуш бычаглар, гајчылар вә с. тапылмышдыр.

Азәрбајчанда бостанчылығын инкишафыны сүбут едән чохлу археоложи материаллар мөвчуддур. Бүтүн бунлар гәдим Рома вә јунан мүәллифлеринин Албанијанын мөзәл тәбиәти, чохиллик биткиләри, онларын јүксәк мәһсулдарлығы һаггындакы фикирләрини тәсдиг едир.

Гәдим Албанијада тәсәррүфатын ән мүһүм саһәлериндән бири дә малдарлыг олмушдур. Газынтылар заманы үзө чыхарылан остеоложи сүмүк материаллар буну сүбут едир. Малдарлыгда әсас јери ирибујнузлу һејванларла јанашы гојунчулуг вә атчылыг тутмушдур. Азәрбајчанда малдарлыг јарымкөчәри характер дашымышдыр.

Албанијанын тәсәррүфат һәјатында сәнәткарлыг хүсуси јер тутурду. Ајры-ајры сәнәт саһәләри дахилиндә, о чүмләдән дулусчулугда, шүшә вә метал истәһсалында ихтисаслашма кедирди. Бу дөврдә Азәрбајчанда даш ишләмә, бәнналыг, дүлжәрлик, тохучулуг кими саһәләр артыг форма-

лашмыш, јени јаранмыш шәһәрләрдә сәнәткарлар хусуси сосиал груп тәшкил етмишләр. Археоложи газынтылардан чохлу тохучулуг аләти, хусусилә иј башлыглары, дашишләмә нүмунәләри, дүлкәр аләтләри вә с. тапылмышдыр.

Албанијада сәнәткарлығын, малдарлығын вә әкинчилијин интенсив инкишафы, ичтимаи мүнәсибәтләрин вә идеоложијанын јени истигамәтләрдә формалашмасыны тәмин етди. Ерамызын әрәфәсиндә Азәрбајчанда әһалинин сыхлығы хејли артыр.

Албанија дәвләти өз гошунлары вә бүтөвлүкдә антик дүнја илә сых игтисади вә мәдәни әләгәдә олмушдур. Минкәчевирдән, Јалојлутәпәдән, Гәбәләдән, Хыныслыдан вә б. јерләрдән Албанијанын үмүмдүнја тичарәтиндә фәал иштиракыны сүбут едән чохлу пуллар (антик вә јерли күмүш) пуллар) тапылмышдыр.

Дикәр тәрәфдән археоложи газынтылар заманы ашкар олунмуш мадди-мәдәнијәт галыгларынын бөјүк бир гисмини гоншу өлкәләрдән кәтирилмиш шүшә габлар, биләрзикләр, мунчуглар вә гијмәтли дашлардан һазырланмыш бәзәк әшјалры тәшкил едир. Јазылы мәнбәләрдә Албан ордусунун фәалијәтинә даир мәлүматлары вә газынтылар заманы тапылан мүхтәлиф нөв силаһлары, зиреһли кејимләри нәзәрә алсаг, ерамызын әрәфәсиндә бурада күчлү мәркәзи дәвләт апаратынын олмасына шүбһә галмыр. Албанијада патриархал гулдарлыг мөвчуд олмушдур. Азад кәндли ичмалары өлкәнин сосиал һәјатында жөркәмли рол ојнамышдыр.

Археоложи материаллар вә онларын этнографик параллелләри илк вахтлар Албанијада гулдарлыға нисбәтән ибтидаи ичма тәсәррүфаты системиниң һаким олдуғуну сөјләмәјә имкан верир. Артыг ерамызын III—IV әсрләриндән Албанијада јени ичтимаи-игтисади систем олан феодализм тәшәккүлә башлајыр. Бу исә тәбии олараг һәјатын бүтүн саһәләриндә чидди дәјишикликләр доғурур.

Тәдгигатлар кәстәрир ки, Албанијада дәвләтин јарандығы илк деврдә дини тәсәвүрләр дә ејни олмаммышдыр. Дини тәсәвүрләр дағыныглығы анимистик, фетишизм вә хусуси илә сәма сәлтәнәтинә инам (астрал) жөрүшләр шәклиндә өзүнү бүрүзә вермишдир.

Јазылы мәнбәләрдә албанларын (гәдим азәрбајчанлыларын) аја, улдуза вә күнәшә ситајиш етмәләриндән вә онларын шәрәфинә мәбәдләр тикмәләри барәдә мәлүматлар верилир. Археоложи газынтылар Албанијаның бөјүк

шөһәрләриндә ајрыча мә'бәдләр сәһәсинин олмасыны ашка-
ра чыхармышдыр.

Гәбәлә шөһәри јахынлығындакы Чаггаллы дејилән јер,
Көвургала (Ағдам рајону) јахынлығындакы Хырманлар
јери, Амарас (Ағоғлан) мә'бәди јерләшән эрази, Сарытөпә-
нин үст тәбәгәси вә башгалары еһтимал ки, мә'бәд сәһәлә-
ридир. Һәмин јерләрдәки абидәләрдә мөһтөшәм ичтимаи
биналарын галыглары вә мә'бәдләр үчүн характерик олан,
бәлкә дә елли мәдәнијјәтинин тә'сири алтында ишләнмиш
сүтуналтлыглары ашкара чыхарылмышдыр.

Ајдын тәсәввүр јаратмағ үчүн Азәрбајчанда христиан-
лыға гәдәрки дини тәсәввүрләр системинә гыса нәзәр салағ.

Ибтидаи чәмијјәттә инсанларын һәр шејә чанлы кими
бахыб, онларда руһун олмасына даир јаратдыглары дини
көрүшләр топлусу а н и м и з м⁹ адланыр.

Бу бахымдан Азәрбајчанда инсанларын илаһиләшдир-
дикләри тәбии объектләрдән бири дашдыр. Мә'лум олдуғу
кими, ибтидаи инсанларын һәјатында даш сон дәрәчә мү-
һүм рол ојнамышдыр. Тәбиәтлә гаршыдурма даш аләтләри
(илк әмәк аләтләрини) јаратмыш, дикәр тәрәфдән сојугдан
вә вәһши һейванлардан горуна инсанлар даш мағараларда
илк сығыначағ тапмышдыр. Һәтта тәбии јолла гајаларда
әмәлә кәлмиш чалалар инсанларын илк мәишәт габлары
олмушдур. Беләликлә, инсан һәјатында ојнадығы ролуна
көрә даша е'тигад јаранмышдыр. Гәдим инсанлар дашы бир
нөв өз һәјатынын мұһафизәчиси һесаб етмишдир.

Азәрбајчанда Енеолит дөврүнә ади (Күлтәпәдә) дашдан
дәшасмасы тапылмышдыр. Кобуд формада һазырланмыш
бу дәшасмасы саһибини пис руһлардан горумағ рәмзи кими
дүзәлдилмишдир. Тунч дөврү гәбирләриндә илк вахтларда
өлүнүн башы алтына јасты даш гојулурмуш. Һеч шүбһәсиз
ки, бу адәт дә дини инамла әлагәдар олуб, өлән шәхси пис
руһлардан мұһафизә етмәк мәгсәди дашымышдыр. Јенә
һәмин дөврдә өлүнүн дашдан дүзәлдилмиш табутларда
дәфн етмәк адәти кениш јайылмышдыр. Бундан әләвә бир
чох гәбирләрдә өлүнүн көзү гаршысына һәр һансы аләтин,
јахуд садәчә бир даш гојулмасы һаллары да мұшаһидә
едилмишдир. Бүтүн бунлар гәдим азәрбајчанлыларын даша
олан инамлары илә бағлыдыр. Гејд етмәлијик ки, һазырда
даша инамла әлагәдар олан бир чох адәтләр өз көкләрини
мәһз даша ситајиш дөврүндән көтүрмүшдүр. Мәсәлән, бә'зи

⁹ Анимизм—латын сөзүдүр, «анима»—руһ, чан демәкдир.

диндарлар арасында даш һәлә дә ичат, бәрәкәт, шәфа вә с. рәмзи кими истифадә олунур. Сон вахтларадәк гәдим Көнчәдә чәтин чан верән адамын әлине даш верирдиләр ки, руһу бәдәниндән дәрһал даша кечсин вә өлөнин чаны эабдан гуртарсын. Бакыда мәрһумун руһу даша кечсин дејә чан вердији јерә гара даш гојурлар. Гарабағда чәназәни көтүрәркән јеринә даш гојурлар ки, һәмин руһ дашда галсын. Һамилә гадын өләндә гәбринә даш гојмагла белә күман едирдиләр ки, бәтниндәки ушағын руһу даша кечәчәк вә с. Даша ејни заманда бир мүаличә васитәси кими баханлар да вардыр. Бә'зи диндарлар шәфа үчүн Шамаһыдакы Дәдәкүнәш пиринә кедәркән пирин мүчавири хәстәни дашла «мүаличә едир». О, дашы хәстәнин әлләринә, синәсинә, башына тохунурмагла куја хәстәлији даша кечирмиш олур. Вәнк кәндиндә (Дағлыг Гарабағ) Сүрүшкән даш дејилән бир гаја вар. Хәстәләр һәмин дашы өпүб бир нечә дөфә үстүндән сүрүшүрләр ки, сағалсынлар. Губа рајонунун Афурча кәндиндә тәбии гаја дешијиндән бә'зи кишиләр өз арвадларынын «дүзлүјүнү» јохламаг үчүн истифадә едирмиш. Арвадлар күнаһсыз сајылмаларындан өтрү мүтләг һәмин дешикдән кечмәлијмишләр. Лачында кеч јеримәјә башлајан ушағы бә'зән инди дә Јери даш пиринин үстүнә кәтирләр ки, ајаг ачсын. Ушағы олмајан гадынлар Новханыдакы Ағ даш пиринә кедирләр. Онлар даша мых чалыр, мых дашы дешиб кечәрсә, демәли, зијарәтләри гәбул олунур.

Бүтүн бунлардан әлавә дашлара инам дикәр этнографик фактларда да өзүнү көстәрир. Бир чох гәдим јолларын кәнарында бөјүк даш топаларына тәсадүф едилир. Бу дашлары бураја јолдан кечән диндарлар күнаһларыны јумаг үчүн атмышлар. Бир чох јерләрдә һавалар гураглыг кечәндә јерә даш сәпирләр, бунунла куја көјү јағыш јағдырмаға мәчбур едирләр. Сон вахтлара гәдәр бә'зи евләрдә ун чувалына даш гојурдулар ки, ун бәрәкәтли олсун.

Археоложи газынтылар сүбут етмишдир ки, суја инам да гәдим дини тәсәввүр олуб, анимизмин башга бир тәзаһүрүдүр. Күлтәпәдә тапылан вә илк Тунч дөврүнә аид едилән бә'зи габларын үзәринә су рәмзи олараг далғавары хәтләр чызылмышдыр. Академик Б. Б. Пиотровски Тунч вә Дәмир дөврләринә аид бир сыра бәзәкләрин вә көмәрләрин үзәриндәки гуш вә балыг рәсмләрини мәнз су рәмзи кими еһти-мал етмишдир.

Бир чох тәдгигатчылар Шимали Гафгаздакы мүшаһидә-

ләрине әсасән белә нәтичәҗә кәлмишләр ки, гәдим гәбирис-танлыгда өлүләрин баш тәрәфинин җахынлыгдакы су мәнбәләрине доғру дефн едилмәси гәдим су ајини илә бағлыдыр.

Җазырда су илә әлагәдар олан бир чох дини адәтләр, хусусилә су илә фала бахмаг, суја өз нијјетини сөйләмәк, јуху көрән адамын илк дөфә өз јухусуну суја данышмасы, өлүләрин гәбри үстүнә су чиләмәк, сәфәрә кедән адамын далынча су атмаг, гаранлыгда ахар судан ичмәмәк вә с. ибтидаи е’тигадын галығыдыр.

Кәлбәчәр рајонунда Һәмзә булағыны, Ағдамда Шаһбулағыны, Лерикдә Гызылча булағыны, Мардакертдә Јел булағыны вә башга су мәнбәләрини диндарлар ничат јери һесаб едирләр.

Суја е’тигад гисмән дә олса, ислам дининдә гануниләшдирилмишдир. Гуранын 86-чы сурәсинин 6, 7, 8-чи ајәләри әсасында дүзәлдилмиш «Зәмзәм сују» һаггындакы әфсанә илә әлагәдар олараг илин тәһвил олундуғу кечә үчүн бу су тутија кими бүтүн мүсәлман өлкәләрине апарылыр.

Мәһз бунун нәтичәсидир ки, бә’зи археологлар, хусусилә З. Виноградов Шәргин орта әср шәһәрләриндә кениш җајылмыш конусвары габлары Мәккәдәки «Зәмзәм сују» нун тутија кими дикәр јерләрә апарылмасында истифадә олунмуш мүгәддәс габлар һесаб едирләр. Бу габларын јалныз мүсәлманчылыг дөврүндә мејдана кәлмәси вә онларын јалныз мүсәлман шәргинә мөхсус шәһәрләрдә тапылмасы јухарыдакы фикри гисмән дә олса тәсдиг едир.

«Су пәриләри» барәдә халг әфсанәләримиз дә гәдим су ајинләринин тә’сири илә јаранмышдыр. Су ајдынлыг, ничат рәмзи кими узун мүддәт халг арасында е’тигад объекти олмушдур. Сон вахтларадәк һәтта су илә мүәличә һалларына да тәсадүф едилди. Хәстәнин јанына бир газан гајнар су гојулур, ичәрисинә исә үч дөфә гызармыш дәмир парчасы атырдылар. Куја бунунла хәстә шәфа тапырды.

Ибтидаи инсанларын чанлы сајыб инандыглары мүнүм тәбии объектләрин бир группуну да дағлар вә ағачлар тәшкил едир. Гәдим кил габларын үзәриндә үчбучаглардан ибарәт һәндәси фигурлара раст кәлмәк мүмкүндүр. Тәдгигатчылар һәмин үчбучаглары дағларын рәмзи һесаб едир вә јерли эһалинин дини көрүшләри илә әлагәләндирирләр. Гафгазын бир чох јерләриндә, хусусилә дағәтәји зоналарда гәбирләрин (Енеолит вә Тунч дөврү абидәләриндә) дағлара доғру јөнәлдилдији дә мүшаһидә едилмишдир.

Бә'зи Шәрг өлкөлөрүндө дагларын чогу аллаһ мөскөнү һесаһ едиләрди: Азәрбајчан әразисиндә һазырда жүксәк даг зирвәләринин, о чүмлөдән Киллик даг, Бабадаг, Муровдаг, Паланлыдаг, Бешбармаг вә с. дагларын мүгәддәс сајылмасынын көкләри һәлә Тунч дөврүндә кениш јајылмыш анимистик көрүшләрә кедиб чыхыр.

Ағача ситајиш дә әски инамларла бағлыдыр. Мә'лум олдуғу кими, Азәрбајчанда инди белә аз-аз кәнд тапылар ки, орада бә'зи ағачлар пир һесаһ олунмасын. Орта әср тарихчиси (V әср) Моисеј Хоренски дә Азәрбајчанда гәдим заманлардан бир чох ағач пирләрин олдуғуну гејд едир. Ислам дининдә әфсанә кими ујдурулмуш чәннәтдәки «Туба»¹⁰ ағачы илә елагәдар олараг орта әср ширли гаһлары үзәриндә ән кениш јајылмыш рәсмләрин бөјүк әксәријјәтини ағач тәсвирләри тутур.

Ағач тәсвирләринә һәлә чох гәдим дөврләрдә дә раст кәлмәк мүмкүндүр. Бу бахымдан Ј. Һүммелин 1937-чи илдә Көнчәчәј рајонундан (1 №-ли јашајыш јериндән) тапдығы бир габын үзәриндәки ағач тәсвири даһа марағлыдыр. Газан формалы һәмин габын үзәриндә ағач көвдәси вә бир нечә будаг тәсвир едилмишдир. Марағлыдыр ки, ағачын будаглары учларындан кәсилмишдир.

Минкәчевирдә вә Хыныслыда (Шамаһы) ерамызын илк әсрләринә аид ашкар едилмиш кил гаһларын үзәриндә дә ағач тәсвирләринә, чох вахт гуш тәсвирләри илә бирликдә раст кәлмәк мүмкүндүр.

Ј. Һүммел Тунч дөврүнә аид гәбир абидәләриндә өлүнүн јандырылмасы адәтинин мөвчуд олдуғуну вә һәмин дөврдә јаначаг кими арчан ағачындан истифадә едилдијини мүөј-јөнләшдирмишдир. Елә буна көрә дә о арчан ағачынын һәлә Тунч дөврүндә мүгәддәс һесаһ едилдији нәтичәсинә кәлмишдир.

Азәрбајчан әразисиндә кениш јајылмыш вә галығлары индијәдәк јашајан илк дини тәсәвүрләрдән бири дә ода ситајишдир. Мә'лум олдуғу кими, одун көшфи илә ибтидаи инсанлар өзләрини сојугдан, вәһши һејванлардан горумаг, һејван овламаг, овладығлары һејванын әтини бишириб јемәк, кечәниһ гаранлығында од ишығындан истифадә етмәк вә с. вәрдишләрә јијәләнмишләр.

¹⁰ Дини әфсанәјә көрә, чәннәтдә «Туба» ағачы вар. Орада һәр шәхсин бир јарпағы вар. Адам өлдүкдә орадан бир јарпаг дүшүр, доғулдуғда исә бир јарпаг чүчәрир.

Одда олан бу эсрарәнкиз хусусијјәтләрин сәбәбләрини билмәјән инсанлар онун е'чазкар «мәрһәмәтинә» сығынмышлар.

Алимләр мүәјјәнләшдирмишләр ки, одун илк дини рәмзи хач олмушдур. Ағачы ағача хачвари сүртмәклә од әлдә едән инсанлар хач формасыны да од рәмзи сәјмишлар. Христианлыгдан чох-чох әввәл мүхтәлиф өлкәләрдә хачын фәвгәлтәбилик кими гәбул едилмәси дә һәмин фикри тәсдигләјир. Азәрбајчанда Тунч дөврүнә аид, сонралар исә һәтта күп гәбирләри археоложи мөдәнијјәтинә аид абидәләрдә од рәмзи олан хач рәсминә тәсадүф едилир. Хач рәсмләри Кәнчәчәј рајунундакы 8 №-ли кургандан тапылан кил габын, 21 №-ли кургандан тапылан тунч дүјмөнин, Минкәчевир күп гәбирләриндән ашкар едилмиш кил габын вә б. материалларын үзәриндә изләнилмишдир.

Тунч вә Илк Дәмир дөврүнә аид кил габларын үзәриндәки хач формалы символлик нахышлар бир нөв ән'әнәви характер дашымышдыр.

С. М. Газыјев Варташен рајонунун Варданлы кәндиндә бир гәбирдән тапылмыш өкүз башы формалы мангалы вә шамданлары ода ситајишлә әлагәләндирир.

Археоложи тәдгигатларла мүәјјән едилмишдир ки, һәлә ики мин ил бундан әввәл күпләрдә дөфн заманы онун өнүндә тонгал галанмышдыр. Гәдим инама кәрә бунунла мәрһум одун «мәрһәмәтини» газанырмыш. Гобустан гајалары үзәриндә јаллы тәсвирләри дә ода ситајишлә бағлыдыр. Тәдгигатчы И. М. Чәфәрзәдә һағлы оларағ бу рәгси тонгал әтрафында дини ајинин ичра мәрәсими илә әлагәләндирир. Үмумијјәтлә, археологлар гајаүстү тәсвирләрә вә этнографик дәлилләрә әсасән белә күман едирләр ки, һәлә Даш дөврүндә инсанлар овдан әввәл тонгалы дөврәләјиб мүхтәлиф дини ајинләр ичра едирләрмиш. Чех алими Ј. Аугуста кәс-тәрир ки, ибтидаи инсанлар овларынын сәмәрәли кечмәси үчүн куја һәмин һејваны тилсимләјирләрмиш. Бу мәрәсим заманы һејван чилдинә кирмиш чадукәр мүхтәлиф рәгсләр едирмиш. Чох күман ки, Гобустан јаллысынын тонгал әтрафында дөврә вурмасы да ејни мөгсәди күдмүшдүр.

Ода ситајиш әләмәтләри инди дә јашамағдадыр. Һазырда бир чох пирләрин очағ адланмасы һеч дә тәсадүфү дејилдир. Бир чох адәтләр, мәсәлән, чәтин доған гадыны тонгал үстүндән тулландырмағ, илин ахыр чәршәнбәләриндә күнаһлары төкмәк үчүн тонгалын үзәриндән тулланмағ вә с. гәдим од ајининин галығларыдыр.

Сон вахтларадек индики Варташен рајонунда сарылыг хәстәлијини «говмаг» мөгсәдилә хәстәнин көзү гаршысында чахмаг дашындан гығылчым чыхарырдылар. Гусар рајону әтрафында исә гышда өлән адамың гәбри үзәриндә тонгал галајырдылар. Азәрбајчанын бә'зи гәрб рајонларында инди белә көрпә ушағы кечә бајыра чыхараркән ону шәр гүввәләрдән горумаг үчүн гундағына көмүр гојур, јахуд көз дәјмәсин дејә алнына көмүр сүртүрләр.

Илк дини тәсәвүрләр өзүнү тәсәррүфатын мүхтәлиф сәһәләри илә әләгәдар олараг ичра едилмиш чадукәрлик вә ја сәһрбазлыг формасында даһа чох көстәрир. Мә'лум олдуғу кими, ибтидаи инсанларын әсас мәшғулијәтләриндән бири овчулуғ олмушдур. Ов сәфәрләринин уғурлу кечмәси үчүн инсанларын ичра етдикләри мүхтәлиф ајинләр өз әксини эшјалар үзәриндәки тәсвирләрдә тапмышдыр. Бу бахымдан Е. Реслер тәрәфиндән кечән әсрин сонунда Килликдағ әтрафындан тапылмыш күпә формалы бир габ даһа марағлыдыр. Сон дәрәчә сәлигәли һазырланмыш бу габын үзәриндә бир дағ кечиси тәсвир едилмиш, онун гаршысында исә кечијә ох атан адам тәсвири верилмишдир. Сағ әлиндә оху кечијә доғру узатмыш адам сол әллиңи башы үзәриндәки чәрхифәләк нишанына доғру узатмыш вә санки овунун уғурлу олмасы үчүн ондан көмәк истәјир.

Кәдәбәјдән тапылмыш бир көмәрин үзәриндә әлиндә галхан тутмуш овчу, онун јанында ов ити вә бир нечә һејван тәсвирләри верилмишдир. Овчунун атдығы ох онун гаршысында гачан һејванын башына санчылмышдыр. Овчунун сағ чижиндә асылмыш охданын ичиндә еһтијат олараг хејли ох вардыр. Марағлы чәһәтләрдән бири дө будур ки, бу көмәр үзәриндә бир нечә нөв һејван вә балыг тәсвирләри верилмишдир. Бу да һәммин дөврдә Азәрбајчанда ов һејванларынын нөвләрини өјрәнмәк үчүн хусуси әһәмијјәтә маликдир.

Гобустан гаја тәсвирләриндә овчулуғла әләгәдар дини сәһнәләр өз әксини даһа жениш тапмышдыр.

Бу чәһәтдән 938,100 нөмрәли дашлар үзәриндәки тәсвирләр диггәти даһа чох чәлб едир.

9 №-ли дашын үзәриндә гачан марал вә ону архадан тә'ғиб едән ики нәфәр атлы овчу тәсвир едилмишдир. Овчунун бири марала ох атан вәзијјәтдәдир, дијәр овчунун атдығы јаба маралын белинә санчылмышдыр.

134 №-ли дашын үзәриндә исә овчу ат илә маралы говур вә чох куман ки, көмәнд васитәсилә ону тутмаг истәјир.

Азәрбајчан мадди-мәдәнијјәт абидәләри ичәрисиндә бу нөв ов сәһнәләринин ашкар едилмәси белә бир һәгигәти сүбут едир ки, ибтидаи инсанлар овларынын мүвәффәгиләтли кеч-мәси үчүн әввәлчәдән өз арзуларына ујғун олараг чаду сәһнәләри дүзәлдир вә куја бу әмәлијјатда һәмин һејваны тилсимләјирдиләр.

Өвчулугла әлагәдар олан бу дини адәтләр инди дә Загафгазијанын бә'зи халглары арасында, гисмән дә олса, јашамагдадыр. Мәсәлән, абхазлар сон вахтлара гәдәр овладыглары һејванын әтини једикдән сонра сүмүкләрини дәри-јә јығыб басдырыр, куја һәмин һејванын тәкрарән дирил-мәсинә сәбәб олур.

Азәрбајчанда мүшаһидә едилән илк дини тәсәввүрләр-дән бири тотемизмдир¹¹. Археоложи материаллардан ајдын олур ки, дүнјада тотемизмин илк әләмәтләри һәлә Үст Даш дөврүндә мејдана кәлмишдир.

Гәдим инсанлар елә билирдиләр ки, ајры-ајры инсан гәбиләләри олдуғу кими, һејван гәбиләләри дә мөвчуддур. Һәтта сон вахтларадәк бир чох Сибир халглары арасында бу чүр тәсәввүрләр давам едирди. Мәсәлән, Сибир нәнләри дәниз саһилиндә јашајан ағ ајылары хүсуси тајфа сајырдылар. Килјаклара (нивһиләрә) кәрә исә довшанларын хүсу-си һөкмдарлары вардыр.

Үмумијјәтлә, сибириләрә кәрә бүтүн һејванларын һөк-мдары вардыр. Ибтидаи инсанларын тәсәввүрләринә кәрә ајры-ајры һејван гәбиләләри битки вә әразиләри өз арала-рында бөлүшдүрмүшләр (мәсәлән, Сибирин бир тајфасына кәрә јалныз пәләнкләрә мөхсус дағлар, ајылара мөхсус мешәләр, балыглара мөхсус сулар вә һәтта һәр һејван гәби-ләсинин өзүнә мөхсус оту вә мејвәси вардыр.) Һазырда Азәрбајчан әразисиндә бир чох биткиләрә, дағлара вә каһа-лара һејван адларынын верилмәси дејиләнләрә даһа бир сүбутдур. (Итбурну, иланјарпағы, маралоту вә с. биткиләр, Иланлыдағ, Инәк зағасы, Кечигајасы, Маралдаш, Ајы гәбирләри, Чејран булағы вә с.) Ајры-ајры һејванларын

¹¹ Тотемизм—Шимали. Америка һиндуларынын дилиндә «онун нәсли» демәк олуб, инсанларла һејванлар, бә'зән дә битки әләми ара-сында фовгәлтәбии әлагәләрин олмасы һаггында фантастик фикирләр-нин мәчмусундан ибарәтдир. «Тотем» сөзү елми әдәбијјатда илк дәфә XVIII әсрин сонунда ишләнмишдир.

бүтлөрүни дүзэлтмөк вә онлара ситајиш етмөк адәти Азәрбајчанда һәлә Енеолит дөврүндән мөвчуддур. Нахчыванда, Күлтәпә дејилән јердә онларча кил һејван фигурлары тапылмышдыр. Бу фигурлар әсасән, өкүз, гојун, кечи, ат, ит вә с. ибарәтдир.

О. Һәбибуллајев Енеолит дөврүнә аид һәмин фигурлары һағлы оларағ Күлтәпә сакинләринин дини көрүшләри илә әлагәләндирир. Азәрбајчан әразисиндә сонракы дөврләрә аид белә фигурлар Минкәчевирдә, Газахда, Шамхорда, Кәдәбәјдә, Ханларда, Мил дүзүндә, Шамахыда вә с. јерләрдә ашкар едилмишдир. Ерамызын әввәлләринәдәк кениш јајылмыш бу чүр фигурларын ичәрисиндә өкүз фигуру үстүнлүк тәшкил едир. Әмәк рәмзи кими танынан өкүз фигуруну В. В. Пиотровски Загафгазија гәбиләләри арасында мүгәддәсләшдирилмиш илк һејванлардан бири һесаб едир. Азәрбајчанда мөвчуд олан «гызыл өкүз» әфсанәси дә мәнз бунунла бағлыдыр.

Гобустан гајалары үзәриндә һәкк едилмиш бир чох өкүз, кечи, балығ, ит вә с. һејванларын рәсмләри дә тотемизмин һәмин дөврләрдә кениш јајылдығыны сүбут едир. 15 №-ли гајанын үзәриндә бир кечи, онун гаршысында исә рәгс едән инсан рәсми һәкк едилмишдир. 25 №-ли гајанын үзәриндә исә һејванларын гурбанлығ сәһнәси тәсвир едилмишдир. Ән марағлы тәсвирләрдән бириси дә мүхтәлиф һејванларын фонунда инсан тәсвиринин верилмәсидир. Белә сәһнәләрдән бири 78 №-ли гајанын үзәриндәдир. Бурада бир өкүзүн фонунда чохлу гадын фигуру әкс етдирилмишдир.

Һејванат аләминә ситајиш өз тәсирини сәнәткарлығда дә көстәрмишдир. Хүсусилә, Азәрбајчанын гәдим дулусчулары арасында тотемистик тәсәвүрләр өзүнү даһа ачығ шәкилдә көстәрмишдир. Археоложи газынтылар заманы үзә чыхарылмыш јүзләрлә зооморф габ нүмунәләри буну сүбут едир.

Гәбирләрдән ашкар едилмиш бир чох һејван скелетләри дә чох күман ки, әрзағ еһтијатындан башга, һәм дә һејванлара етигад едилмәси илә әлагәдардыр.

Гејд етмәлијик ки, сон вахтлара гәдәр бир чох гәбиристанлығларда башдашы үзәриндә мүхтәлиф һејван вә хүсусилә ит вә ја ат тәсвирләрини, верилмәси, узун мүддәт гәбир дашларынын гојун вә ат формасында һазырланмасына дә тотемизмин галығы кими бахылмалыдыр.

Азәрбајчанда һејван фигурларынын кениш јајылдығы

бир дөврдә антропоморф фигурлар мејдана кәлмишдир. Инсан фигурларынын мејдана кәлмәси инсанларын өзләринә олан мүнәсибәтинин нәтичәсидир. Гадынын (ананын) тәсәррүфатдакы мөвгеји, мәһсулдарлыг рәмзи кими ону шөһрәтләндирмиш, онун нәсилартырма габилијјәти исә гадыны һәјат рәмзи кими танытмышдыр. Бүтүн дүнјада чәмијјәтин инкишафынын мүәјјән бир дөврүнүн мәһсулу олан бүтпәрәстлик хүсусән, гадын бүтләринә ситајиш мәһз белә јаранмышды. Гәдим дүнјанын мәдәни өлкәләриндән бири олан Јунаныстанда һәјатын јарадычысы, аллаһларын анасы гадын һесаб едилирди. Гәдим Јунаң әсатирләриндән бириндә дејилир: «Ешит мәни, оғлум. Дүнјанын ики башлангычы вар. Ән башлычасы исә биридир—Деметри ана. Одур торпаг, нечә истәјирсән адландыр».

Јунаң драматургу Софокл гадыны дағларын падаһы, әбәди һәјатын исә ачары адландырырды.

Сон вахтларадәк бир чох Сибир халглары арасында инсан бүтләринә ситајиш давам едирди.

Минкәчевир, Шамхор, Товуз, Исмајыллы, Шамаһы, Гутгашен, Фүзули, Ағдам, Ләнкәран, Лерик рајонлары, Нахчыван МССР әразиләриндә кил, тунч, даш фигурлар вә бүтләр ашкар едилмишдир. Чәмијјәтин мүәјјән мәрһәләсиндә, хүсусилә III—I минилликләрдә инсан бүтләринә ситајиш бүтүн Загафгазија халглары арасында ејни дәрәдәдә јайылмышды. Ашкар олунмуш бүтләр мүхтәлиф формададыр. Гәдим бүтләр әсасән килдән һазырланмыш гадын фигурларыдыр. Минкәчевирин, Исмајыллы рајонунун Молла Исаглы кәндинин вә Ағдаш рајонунун Шамылы кәндиндән мәлүм олан бу бүтләрин башы, әлләри вә ајаглары гырылмышдыр. Онларын бәдән гурулушлары ејнидир, һөвсәлә чанаглары олдугча бөјүкдүр, һүндүрлүјү исә 20—25 см-дир. Фигурларын бә'зиләри чылпаг, бә'зиләри исә кејимлидир. Әксәријјәтинин бојнунда мунчуг дүзүмләри вардыр. Бүтләрин башсыз, әлсиз вә ајагсыз олмасыны бә'зи тәдгигатчылар гәдим дөврдә инсан гурбаны адәти илә әлағәләндирир. Страбона көрә, гәдим Азәрбајчанда инсан гурбаны вермәк адәти вардыр. Бу мәсәлә илә әлағәдар олараг тарихчи Моисеј Каланкајтуклу һәлә VII әсрдә көстәрир ки, Албанијада бүтпәрәстләрин гурбан кәсмәк јерләри вар иди.

Ашкар едилмиш бүтөв бүтләрин башлары, әлләри, ајаглары ејни вәзијјәтдә кәсилмишдир. Гадын бүтләринин бир голу вә гычы дикәрләриндән гыса сындырылмышдыр. Бү-

төв бүтлөрдө голлар дирсәкдөн јухары, ајаглар исә диздән јухары кәсилмишдир. Бунунла ајдын олур ки, бүтләрин кәсилмәси просеси мүәјјән ганунла ичра едилмишдир.

1963-чү илдә Шамахи рајонунун Дағ Коланлы кәндиндә тапылан бир даш бүтүн башы богазындан сындырылыб ајрыча гојулмушдур.

Һәмчинин Шамахинын Дәрә Хывыслы кәндиндә тапылмыш даш бүтләр дә башсыз, әлсиз вә ајагсыздыр.

Даш бүтләр өлчүләринә кәрә кил бүтлөрдән фәрғләнир. Онлар әсасән адам бојда дүзәлдилмишдир. Бунларын бә'зи си јени мүсәлман дини тәсәвүрләринин јарандығы дөврдә гырылыб дағыдылмышдыр вә онлардан гәбирин үстүнү өртмәк үчүн истифадә едилмишдир. Фүзули рајонун Аразјаглавәнди кәндиндә бу бүтләри јығыб бир төпәнин алтында басдырмышлар. Бу исә көһнә дини тәсәвүрләрин арадан галхмасы вә јени дини тәсәвүрләрин јаранмасы илә әләгәдардыр.

Албанија әразисиндә башы, әли, ајағы олан бүтөв бүтләр дә тапылмышдыр. Бу нөв бүтләр ерамызын I—VIII әсрләринә аиддир. Бүтнәрәстликлә әләгәдар олан бә'зи әдетләр инди дә галмагдадыр. Шамахи вә Губа рајонларынын бә'зи кәндләриндә хестә адамын сачындан вә дырнагларындан хәмрә гатараг, кичик һәчмдә адам һәјкәли дүзәлдир вә хәстәнин кәјнәјиндән бир гәдәр чырыб, һәмин һәјкәли кәфәнә бүкүрләр. Сонга исә ону апарыб гәбиристанлыгда дәфн едирләр вә куја, һәмин адамын хәстәлијини бәдәниндән чыхарылыр.

Синифли чәмијјәтин вә дөвләтин мејдана кәлмәси илә көһнә инамларла јанашы илк дөвләт динләри јараныр. Бунлардан да бири астрал дини тәсәвүрләр системидир. Әсасыны сәма чисмләринә ситајиш төшкил едән бу тәсәвүрләрнин изләринә һәлә Тунч дөврү абидәләриндә тәсадүф олчукур. Һәмин дөврүн бир чох габларынын үзәриндә күнәшин рәмзи кими свастика¹² тәсвири верилмишдир. Әсасән Шәргдә мејдана кәлән свастиканын бә'зи халғлар дини нишан кими инди дә истифадә едир.

Неолит дөврүндән башлајараг Азәрбајҗанда мүхтәлиф предметләрин, хусусилә кил габлары, метал әшјяларын үзәриндә, һәтта гајавусту тәсвирләрдә һәмин нишана тез-тез гәст кәлмәк олар. Тәдигатчылар свастиканы одун алын-

¹² Свастика—һинд сөзүдүр, «јахшы олмаг» демәкдир. Учлары дүзбучаг шәклиндә әјилмиш хачшәкилли дини нишандыр.

масы рәмзи сајылан хач нишанынын бир формасы һесаb едирләр. Од кими Күнәшин дә истилик вермәк вә ишыг сачмаг габилијјетини илаһиләшдирмиш инсанлар, учлары әјилмиш вә һәр заман дөвр едән хач нишаныны Күнәшин рәмзи кими гәбул етмишләр. Азәрбајчан Һазисиндә Күнәшин рәмзи тәвири илә јанашы, онун өзүнүн тәвириләринә дә тәсадүф олунмушдур. Гобустан гајаларында, бир чох гајалыгларын бурну үзәриндә шүа сачан күнәшин тәвири гәдим Азәрбајчан сакинләринин дини тәсәвүрләри илә бағлыдыр.

Астрал дини тәсәвүрләр тәкчә Күнәшә дејил, һәмчинин дикәр сәма чисимләринә (Аја вә улдузлара) ситајиш формасында да өзүнү кәстәрир. Бу бахымдан Минкәчевирдә тапылан вә ерамызын әрәфәсинә аид едилән даш мөһүр хүсуси мараг доғурур. Бу мөһүрүн үзәриндә әлләрини кәјдәки улдузлара сары галдырмыш инсан тәсвир едилмишдир.

Астрал дини тәсәвүрләр сон вахтларадәк јашамышдыр. Һазырда Улдузтәпә, Ағоғлан, Дәдәкүнәш, Сарыбаба, Шәмси гәбри пирләри, шүбһәсиз, астрал тәсәвүрләрлә бағлыдыр.

Тарихи мәнбәләр сүбут едир ки, христианлыға гәдәр Азәрбајчанда әсас дини мәркәз мөбәдләр олмушдур. Јухарыда кәстәрдијимиз кими, бир чох рајонларын Һазисиндә һәмин мөбәдләрин галыглары артыг тапылмышдыр.

АЗӘРБАЈЧАНЫН ИЛК ОРТА ӘСР АБИДӘЛӘРИ

Һерамызын III—IV јүзилләриндән Гафгаз Албанијасынын игтисади, ичтимаи вә мөдәни һәјатында јени бир мәрһәлә башланыр. Бу дөвр Албанијада јени игтисади-ичтимаи формасија олан феодализмдин тәшәккүлү, христианлыгын дөвләт дининә чеврилмәси, јерли әлифбанын кәшфи, бир сыра јени типли шөһәрләрдин јаранмасы кими чох мүһүм һадисәләрлә сәчијјәләнир.

Илк Орта әсләрдә Албанија Һазиси бир тәрәфдән Сасани, дикәр тәрәфдән Визанс империјаларынын дөјүш мейданына чеврилир. Өлкәјә јаделлиләрдин арамсыз һүчумлары башланыр. Нәһајәт VII әсрдән Албанијаны хилафәт гошунлары ишғал едир. Бүтүн бунлар археоложи абидәләрдә өз әксини тапмышдыр.

Илк Орта әсләр үчүн характерик чәһәтләрдән бири бу дөвр абидәләриндә мөдәни тәбәгәнин зәнкин олмамасы-

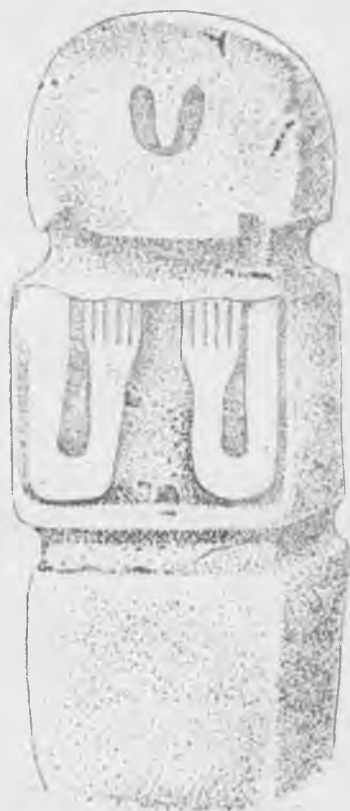

Илк орта эсрләрә аид

дыр. Тәдгигат апарылмыш илк феодализм дөврүнә аид өк-сәр абидәләрдә бу һал мүшаһидә едилмишдир. Бу хүсуси-јет гоншу Ермәнистан вә Курчүстан абидәләриндә дә излән-мишдир. Бу дөвр археоложијасында даһа бир чәһәт сәнәт-карлыһын мүхтәлиф сәһәләриндә хүсусилә кил габ истеһ-салында натурал истеһсал формасынын үстүн мөвгә тутма-сыдыр. Бу исә мәһсулун кејфијјәтчә ашағы дүшмәсинә сә-бәб олмушдур.



1—үзүк мөһүр, 2—зооморф тәсвирли гыраг (Бакы),
3—шар—габ, көнүсвары габ.



1



2



3



4

2—4 Зархәрдикдә ишленән әмәк алетләри.



Металдан ۋە килдән Һазырланмыш чыраг ۋە бухурдан

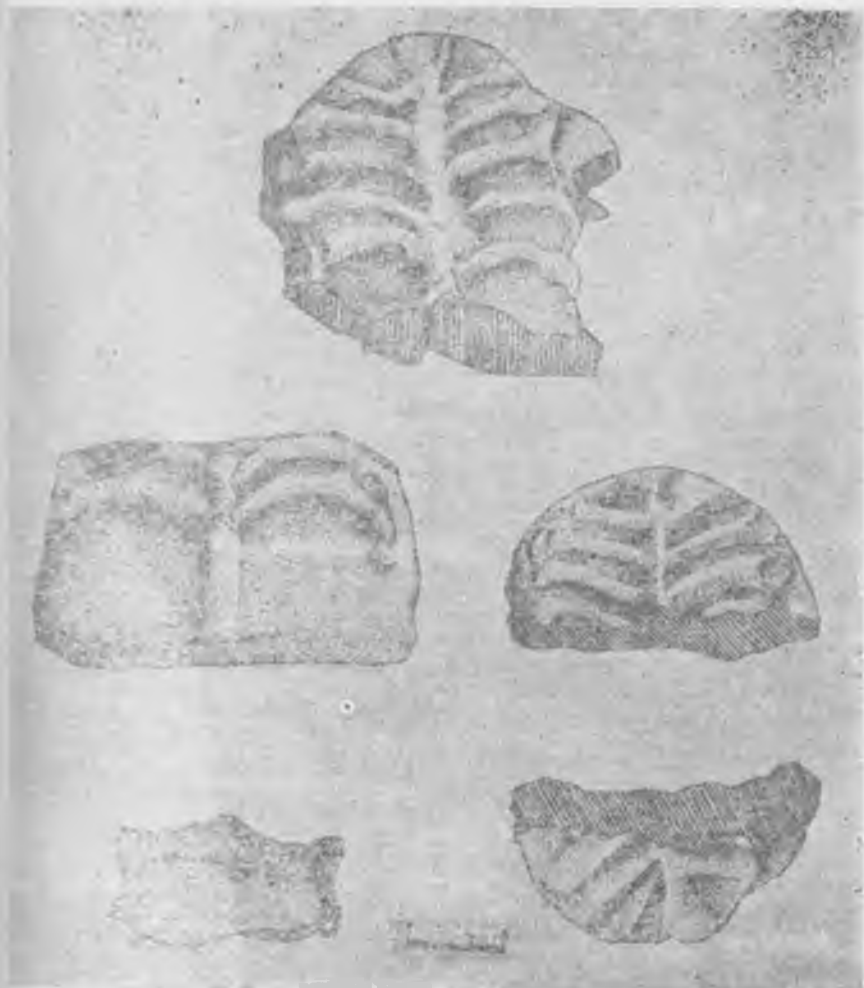

Дарилыс ағачының тасвирлери



Мийкөчөвирдөн тапылмыш үзөрндө албан жазысы олан эшчалар



Сон 30 ил эрзиндә Минкәчевирдә, Көвургалада (Ағдам району), Хыныслыда, Торпаггалада, (Гах району), Ағоғландә, Шамахи районунун Шәрках абидәсиндә, Гәбәләдә, Кил-килчај мүдафиә сәддиндә, Гутгашен районунун Килсәдаг мә'бәдиндә апарылмыш археоложи тәдгигатлар, Мил-Гарабаг, Муған, Гәрб вә Шимал-Шәрги Азәрбајчан ғразисиндә гејдә алынмыш мүхтәлиф характерли абидәләр Албанија-нын илк Орта әсрләр мадди-мәдәнијјети һаггында мүөјјән тәсәввүр јарадыр.

Илк Орта әсрләр дөврүндә тәсәррүфат саһәсинин әсас мәнбәји олан кәнд вә кәнд әһалиси, үмумијјәтлә. дөврүн итгисади вә ичтимаи һадисәләриндә мүһүм рол ојнамыш-дыр.

К. Маркс вә Ф. Енкелс кәстәрмишләр ки, әкәр Антик дөврдә әсас чыхыш нөгтәси әтрафы илә бирликдә шөһәр олмушдурса, орта әсрләрдә бу ролу әсасән кәнд ојнамыш-дыр. Һәтта Ф. Енкелс кәстәрир ки, орта әсәрләрдә кәндләр итгисади чөһәтдән шөһәрләр үзәриндә һөкмран мөвгә тутур-ду.¹²

Илк Орта әсрләрдән башлајараг шөһәрләр сәнәткарлыг мәркәзләринә чеврилир. Кәнд јашајыш мәскәнләри исә өзүндә кәнд тәсәррүфатынын вә малдарлыгын бүтүн саһәләрини бирләшдирмәклә бәрабәр онларда һәм дә ајры-ајры сәнәт саһәләри јайылмаға башлајыр.

Бу бахымдан Минкәчевирдә тәдгиг олунмуш ики вә үч нөмрәли јашајыш јерләри олдуғча бөјүк әһәмијјәт кәсб едир. 2 №-ли јашајыш јери Күр чајынын сол саһилиндә 14 һектара јахың бир әразини әһатә едир. Јашајыш јеринин чәнуб-шәрғиндә онунла һәмдөвр олан дулус күрәләри вә гәбиристанлыг, орадан 2 км аралыда Күр чајынын јухары ахарында 5 һектарлыг бир төпә үзәриндә исә 3 №ли јашајыш јери өјрәнилмишдир. Археоложи газынтылар һәр ики јашајыш јеринин III—XIII әсрләрдә мөвчуд олдуғуну сүбүт етмишдир. Бу јашајыш јерләриндә 4—4,5 м галынлыгында олан мәдәни тәбәгәдә 3 тикинти лајы ашкар едилмишдир. (Илк тикинти дөврү III—V, орта тикинти дөврү V—VIII, III тикинти дөврү исә IX—XIII әсрләри әһатә едир). Тикинти галыглары јашајыш евләриндән, тәсәррүфат биналарындан вә мә'бәдләрдән ибарәтдир.

Саһәси 10—14 кв.м олан дөрдкүнч отагларын чоху мөһрәдән инша едилмишдир. Диварларын галынлыгы 0,50—0,80

¹² К. Маркс вә Ф. Енкелс, Сечилмиш әсәрләри, ч. 1, Е., Азәр-мәшр, 1978, сәһ. 11.

м-дир. II тикинти дөврүнө аид биналарын иншасында 45x x32x10 м өлчүлү чиј кәрпичдөн, саман гарышыгылы кил мөлүлундан кениш истифаде едилмишдир. Диварларын галынлыгы 1,2 м-дир. Отаглардан бири дүзбучагылы 20-25 кв. м өлчүдөдир. Минкөчевир евлэринин үстүнүн гамышла өртүлдүжү ентимал едилир. VI—VII эсрлэрдөн исэ гамыш киремиглэрлэ эвэз олунур. Отагларын дешэмэси эсасэн киллэ суванмыш, хамысында очаг жерлэри мүшаһиде едилмишдир. Мүрөккөб гурулушулу күрэлэрдэ чох күман ки, истиликлэ жанашы, һәм дэ хөрөк биширилирмиш.

Отагларын ичэрининдэ вэ һөжөттэ тэсэррүфат гујуларына тэсадүф едилмишдир. Отагларда эрзаг сахламаг үчүн ири күпөлэр басдырылмышдыр.

Минкөчевирин јашајыш евлэриндөн мөтбөх вэ сүфрө габлары илэ жанашы, эмөк алөтлэри—коға, эрсин вэ с. мәишөт ешјалары да ашкар едилмишдир. Онлар өз формасыны бу күнөдөк сахламышдыр.

Ілк орта эсэрлэрин чох марагылы шөһөр типли јашајыш жерлэриндөн бири Торпаг галадыр. Бу абидэ Алазан чајынын сол саһилиндэ ејни адлы төпөнин үстүндэ индики Гах шөһөриндөн 25 км чөнуб-гәрбдэ жерлөшир. Узунсов планда олан төпөнин шимал-шөрг вэ чөнуб-гәрб истигамөтиндэ узунлуғу 500—510, ени исэ 150—160 м-дир. Үмуми саһәси 1,5 һектардыр.

Торпаггаладан бина галыглары, төндир вэ очаг жерлэри. истөһсалат очаглары, тэсэррүфат күплэри, дулус вэ шүшө мөмулатынын мүхтөлиф нүмунэлэри вэ сүмүк галыглары үзрө чыхарылмышдыр.

Торпаггаланын VII газынты саһәсиндэ ашкар олунмуш беш отагын (отагларын хамысы јанмышдыр.) диварлары чиј кәрпичдөн һөрүлмүш, таванында исэ ағач материалларындан истифаде едилмишдир. Марагылыдыр ки, очаг жерлэриндэ чохлу гаргадузу тапылмышдыр. Көрүнүр, гаргадузундан көндөри ашыламагда вэ отагларын диварларынын ағардылмасында истифаде едилмишдир.

Төдигатлар кестөрмишдир ки, Торпаггада хусуси сөнөткарлыг мөһөлләси мөвчуд олмушдур. Бурада ики эдөд дулус вэ кәрпич күрәси, һөмчинин шүшө истөһсалы очагы ашкар олунмушдур. Дулус күрэлэри еллипсвари олуб, ики јаруслудур. Һәр ики күрэдэ ширсиз сахсы габлар истөһсал едилмишдир. Кәрпич биширилән күрө исэ Загафгазија археоложи газынтыларындан тапылмыш иншаат материалы очагыдыр.

Торпаггалада эн надир галыг шүшә истеһсалы очағынын ашкар олунмасыдыр. Дөрдкүнч формада, олдугча сәлигәли һөрүлмүш бу очағын ичәрисиндән чохла шүшә галыглары тапылмышдыр.

Јашајыш јерини алтында күп вә торпаг гәбирләри вә јахынлыгдакы әразидә Сагызлыг дејилән јердә исә христиан гәбирләри үзә чыхарылмышдыр.

Торпаггалада III—XV әсрләри әһәтә едән 2-4 м галынлыгында мөдәни төбөгә вар. Тәпәнин әтрафындакы 1,5—2 м һүндүрлүкдә хүсуси мүдафиә сәдди, мөдәни төбөгәдән мәишәт әшјалары илә јанашы дулус күрәләри вә шүшә истеһсалы очағынын ашкар олунмасы бураны шәһәртипли јашајыш јери адландырмаға имкан верир.

Илк Орта әср шәһәр типли эн мөһтәшәм јашајыш мәскәнләриндән бири Ковургала абидәсидир.

Харабалығы индики Афдам рајонунун Бојәһмәдли кәнди әразисиндә јерләшән бу абидә кениш сәһәјә маликдир. Мәркәз һиссәси дүз сәтһлидир. Әтраф әразидән 6—8 м жүксәкликдәдир. Бурада илк археоложи тәдгигатлар 1958-чи илдә апарылмышдыр. Газынтылар нетичәсиндә бу тәпәдә III—V әсрләрдән башлајараг X—XI жүзиллијә гәдәр јашајышы өзүндә әкс етдирән 4 м галынлыгында мөдәни төбөгә үзә чыхарылмышдыр. Јашајыш јериндә әсас иншаат материалы кими дашдан, бишмиш вә чиј кәрпичдән, кирәмитдән истифадә едилмишдир.

Биналар жүксәк сәнәткарлыгла тикилмишдир. Аф дашдан инша едилмиш христиан мә'бәди Ковургала ме'марлығыны характеризә етмәк үчүн эн јахшы нүмунәдир. Шәрг һиссәсиндә хүсуси отагдан ибарәт олаи меһраб еллипсваридир. Тәдгигатчылар мә'бәдин дөрд гапысы олдуғуну ашкар етмишләр. Дөшәмә һамар јонулмуш дашларла өртүлмүшдүр. Мә'бәддән даш сәндугә гәбри ашкар олунмушдүр. Сәндугәнин гапары үзәриндәки јазыдан ајдын олур ки, бурада Албан һөкмдары һамаманын гардашы дәфн едилмишдир.

Ковургаладан даһа бир нечә јашајыш бинасының галыглары үзә чыхарылмышдыр. Дөрдкүнч формалы бу биналарын бүнөврәси чај дашындан, үст һиссәси исә аф дашдан һөрүлмүшдүр.

Әкәр Ковургаладан ашкар олунмуш бу галыглар илк орта әсрләр үчүн сәчијјевидирсә, ондан бир гәдәр чәнуба «Хырманлар јери» дејилән сәһәдә тапылмыш әзәмәтли мә'бәд комплекси сон антик дөврә аиддир. Бу мә'бәд ири, чиј кәрпичләрдән һөрүлмүш бир нечә отагдан вә үмуми сәһәси

тəхминən 210 кв. м олан салондан ибарəтдир. Комплексин диварларынын галынлыгы 2,1 м-дир. Онун ејванында дашдан јонулмуш жезəl сүтуналтылар вардыр.

Љовургаладан тохучулуг, дулусчулуг, зəркəрлик вə шүшə истехсалына даир хејли фактик материал топланмышдыр. Лакин Љовургаланы дикəр хəмдєвр абидэлəриндэн фəрглэндирэн бурада хырда-нефис сənəткарлыгын вə тохучулугун кениш јайылмасыдыр. Ахтарышлар заманы зəркəрлијə вə тохучулуга аид эмək алəтлəri коллексијасы топланмышдыр. Љовургала сакинлəri Јахын Шəргин бир чох өлкөлəri илə игтисади вə мэдəни əлагədə олмушдур.

Газынтылар заманы Суријадан кəтирилмиш шүшə габлар, Бизанс императорлары адындан зəрб едилмиш пуллар, Иран мənшəли бəзək əшјалары вə с. ашкар олунмушдур. Илк Орта эсрлəрдə Љовургалаја Дэрəарасы дејилэн јердəки булагдан түнклəрлə ичмək үчүн су кəмəri, Габарты чајындан исə тəsəррүфат əнəмијјətли су архы чəкилмишдир.

Тəдгигатчылар Љовургаланын əсил ады барədə мұхтəлиф фикирлэр сөјлəмишлэр. Бу абидəниң јери хөкмдар нəслинə мəхсус гəбиристанлыгын мəһз бурада јерлəшмəsi вə долајы да олса бə'зи мənбə мə'луматлары бураны Албан хөкмдарларынын јай игамəткаһы кими шəһрət газанмыш Алуен шəһəринин галыглары олмасыны сөјлəмəјə имкан верир.

Алуен шəһəri орта эсрлəрдə Бəрдəдэн Дəбилə (Двинə) кедэн тичарət јолунда јерлəшмишдир. Һəмин јолун излəринə инди дə тəsадүф едилир. Бу јол үзəриндə илк шəһəр-типли јашајыш јери дə мəһз Љовургаладыр.

Албан хөкмдарынын гардашынын гəбринин бурада олмасы да тəsадүфи дејилдир. Чүнки Алуен шəһəri Албанларын дини вə ичтимаи тəдбирлəринин кечирилдији əсас јер иди. Садаладыгымз бүтүн кејфијјəтлэр Љовургаланы өлкəнин дини зəминдə инкишаф етмиш əн мөнтəшəм јашајыш мəскəнлəri чəркəсинə аид етмəјə имкан верир.

IV эсриндə 20-чи иллəриндə Албанијада христианлыгын дөлəт дини е'лан олунмасы өлкədə христиан еһкамларына мұвафиг мə'бэдлэр инша олунмасына сəбəб олду. Үмумијјəтлə, Албан христианлыгында дєрд нєв мə'бэд вə ја ибадəткаһ инша едилмишдир. Бунлар сэдə, узунсов, бир нефлн заллардан, мүрəккəб мə'марлыг гурғусу олан даирəви мə'бэдлəрдэн, христианлыгын əн кениш јайылмыш абидəsi олан үч нефли базиликалардан, мєһраблы вə ја

меһрабсыз тикилмиш кичик сөвмәләрдән ибарәтдир. Дини төләбләрин там формалашмадығы бир дөврүн меһсулу олан бир нефли, садә формалы мә'бәдә Минкәчевирдә вә Ковур-галада тәсадүф едилмишдир. Мүрәккәб гурулушлу дайрәви мә'бәдләр исә Гутгашен районунда, Килсәдаг дежилән јердә вә Гах районунун Ләкит кендиндәдир. Өз гурулушуну гәдим Шәрг ме'марлығындан кетүрмүш, мәркәздә овал, күмбәзвари өртүјү олан дикәр мә'бәдләр групу исә Гарабагда, Шәки, Загатала зонасында өјрәнилмишдир. Ахырынчылар христиан еһкамлары бахымындан там формалашмыш вә христианлыгдан әзвәлки абидәләрин бир чох элементләрини озүндә сахламышдыр.

Газынтылар заманы христианлығын ән кениш јајылмыш абидәси олан үч нефли базиликалар Минкәчевирдә, Мүгәддәс Јелисеј мә'бәди комплексиндә, Хотовәнкдә, Ағоғ-ланда, Гумда вә с. јерләрдә гәјдә алынмыш вә гисмән тәдгиг едилмишдир. Бу мә'бәдләр гәрб—шәрг истигамәтиндә, гапысы Гәрбә, меһрабы исә Шәргә доғру тикилирди. Мә'бәд залы даш вә ја кәрпич сүтуиларла үч һиссәјә (нефләрә) бөлүнүрдү. Бир гәјдә олараг мәркәз нефин гаршысында овал формада меһраб жүксәлдилир, сағ вә сол нефләр гаршысында исә чүббәханалар¹³ инша едилирди. Базиликаларын кирәчәјиндә бир гәјдә олараг дәһлиз тикилир, дәһлизин үстә исә зәнкхана гурулуурду.

Албан христианлығынын ән кениш јајылмыш абидәси кичик сөвмәләрдир. Саһәси 6,5 м-дән 14-16 м-дәк олан бу сөвмәләр әсасән тичарәт јоллары үзәриндә, бөјүк мә'бәдләрин һәјәтиндә, көч јолларынын кәнарында, бә'зән исә гәбирүстү абидә кими инша едилирди. Онлар меһраблы вә меһрабсыз олурдулар.

Ағдам, Кәлбәчәр, Лачын, Губадлы вә б. рајонларын әразисиндә албан христианлығына аид мағара—мә'бәдләр дә гәјдә алынмыш вә гисмән өјрәнилмишдир. Сылдырым гәјалыгларда тикилмиш бу мә'бәдләр әрәб ишғалындан сонра даһа да артмышдыр.

Лакин христианлыг Албанијада Ермәнистан вә Күрчүстанда олдуғу кими дәрин көк сала билмәмишдир. Бунун әсас сәбәби, христианлығын дахилиндә үч бөјүк чәрәјанын (Монофизитләрин, диофизитләрин вә несторианларын) бир-бири илә кәскиң мүбаризәси, Сасаниләрин дәвләт дини

¹³ Чүббәхана—Килсәләрдә меһрабын сағ вә сол тәрәфләриндә тикилмиш кичик отаглара дежилир.

олан Зәрдүштлүжүн Албанијада күчлү тә'сири вә нәһајәт өлкәдә ибтидаи дини тәсәввүр галыгларынын чох олмасы иди. Беләликлә, дини һәрч-мәрчлик вә дөврүн сијаси вәзиј-јәти әрәб ишғалындан сонра эһалинин күтләви исламлаш-масына сәбәб олду. Албанијанын азлыгда галан христиан эһалисинин бир гисми ермәни григорјан килсәсинин, дикәри исә күрчү диофизит килсәсинин тә'сири алтына дүшдү.

Христианлыг Азәрбајчан Археолокијасында мүәјјән мәр-һәлә тәшкил едир.

Христиан әдәбијјатыны әсас күтлә арасында јаймаг зә-руәти V әсрдә ортаја чыхды. Бу мәгсәдлә Албан һөкмдары Арсвананын вә јерли зијалы Бениаминин тәшәббүсү илә Албан элифбасы јарадылды, өлкәдә мәктәбләр ачылды. Јухарыда гејд етдијимиз кими бу јазыларын бөјүк бир коллексијасы Минкәчевир газынтылары заманы ашкар олунмушдур.

Илк Орта әсрләрин ме'марлыг абидәләринин бөјүк бир групу мүдафиә истеһкамларыдыр. Тәкчә ону демәк кифа-јәтдир ки, илк орта әсрләрдә Албанијанын шималында мәш-һур Албан кечиди гаршысында Дәрбәнд, Самур, Қилкил-чај (Шабран) вә Бешбармаг кими чох мөһтәшәм мүдафиә сәдләри инша едилмишдир. Јүксәк дағ зирвәси илә билә-васитә дәнизи бирләшдирән бу сәдләр һәм шималда, (Дәр-бәнд) вә һәм дә ән чәнубда (Бешбармаг) гоша гала дивар-ларындан ибарәт олуб, Сасаниләр дөврүндә инша едилмиш-дир. Дәрбәнд сәддиндән башга галан сәдләр чиј кәрпичдән, һамысынын бүнөврәси исә бишмиш кәрпичдән тикилмиш-дир.

Қилкилчај вә Дәрбәнд сәдләри даирәви бүрчләр силси-ләсинә малик олмагла хүсуси нарынғала илә тамамлан-мышдыр. Қилкилчај сәддинин нарынғаласы Чырағғала ады илә танынан јүксәк бир дағын зирвәсиндә инша едил-мишдир.

Илк Орта әсрләрин ән мөһтәшәм мүдафиә тикилиләрин-дән бири дә индики Исмајыллы рајонунун Талыстан кәнди әразисиндәки Чаваншир галасыдыр. Дикәр гала Зағатала рајону әразисиндә өјрәнилмишдир. Нәһајәт, даһа мүрәккәб плана малик олан белә абидәләрдән бири индики Марда-керт рајону әразисиндәки мәшһур Чараберт галасыдыр.

Бизанс, Хәзәр, Сасани, сонралар исә әрәб тәһлүкәсинә гаршы учалдылан сәдләр Азәрбајчан ме'марлыг сәнәтиндә хүсуси бир мәрһәлә тәшкил едир.

Ислама гәдәрки дөврүн гәбир абидәләриндә ваһид адәт-ән'әнәјә тәсадүф олунмур. Үмумијјәтлә, илк орта әсрләрдә дөрд групп гәбир абидәләринә тәсадүф едилир: күп гәбирләри, катакомбалар, даш гутулар вә мүхтәлиф тип христиан гәбирләри.

Сон вахтлара гәдәр күп гәбирләриндәки дәфн адәтинин Азәрбајчанда б. е. II әсринә гәдәр давам етдији куман едилирди. Лакин Шамахынын Бағырлы кәнди әразисиндә Шәркаһ адланан јердә өјрәнилмиш күп гәбирләр бу дәфн адәтинин Азәрбајчанда VIII әсрәдәк давам етдијини сүбүт етди.

Шәркаһ күп гәбирләри 1—1,5 м дәринликдә, мүхтәлиф истигамәтләрдә басдырылырды. Әввәлки дөврдә олдуғу кими, бурада да өлү бүкүлү вәзијјәтдә, сағ вә ја сол бөјрү үстә гојулмушдур. Шәркаһ күп гәбирләриндән илк орта әсрләр үчүн характерик мадди-мәдәнијјәт галыглары топланмышдыр. Бу материалларын ичәрисиндә Иран мәншәли мадди-мәдәнијјәт галыгларына даһа чох тәсадүф едилир. Марағлыдыр ки, күп гәбирләринин материаллары, даш гуту вә катакомба гәбирләринин аваданлыглары илә ејнидир. Илк орта әсрләрә аид күп гәбирләри һәләлик анчаг Шәркаһдан тапылмышдыр. Ширван әразиси үчүн характерик гәбир абидәләринин бир группуну да Хыныслыдан ашкар олунмуш Даш гуту гәбирләри тәшкил едир. Бу гәбирләрин дөрд тәрәфинә даш лөвһәләр дүзүлмүшдүр. Јан дашларын һүндүрлүјү 0,9, узунлуғу 6,6-2,6, ени 0,4-0,9 м-дир. Күп гәбирләриндә олдуғу кими бурада да скелетләрин ваһид истигамәти јохдур. Даш гуту гәбирләриндән кил габлар, шүшә вә метал предметләр, бәзәк әшјалары, һәмчинин әмәк аләтләри тапылмышдыр.

Илк феодал дөврү гәбир типләриндән бири дә катакомбалар олмушдур. Орта әср катакомбалары әввәлки дөврдәкиләрдән өз гурулушуна кәрә фәргләнмир. Бу фикри онлардакы дәфн адәти вә аваданлыг һағгында демәк олмаз.

Илк орта әср катакомбаларында коллектив дәфн адәтинә даһа чох тәсадүф олунур. Бә'зән бир катакомбада 15 скелет мүшәһидә едилмишдир. Һәмчинин бу катакомбаларда гәбир материалы аздыр.

Албанијада христианлыг гәбул едилдикдән сонра гәбир адәтләриндә дә чидди христианлашма кедир. Христиан

гәбирләри һәм торпагда газылыр, һәм дә даш гуту форма-сында дүзәлдиллириди.

Һәр ики нөв гәбир типии демәк олар ки, Гафгаз Албани-жасынын бүтүн эразисии үчүн сәчијјевидир.

Лакин христиан гәбирләри үчүн ән орижинал форма-лардан бири даш сәндугәләрдир. Гәбәлә, Шәки, Бәрдә, Мир-бәшир, Ағдам, Мардакерт рајонлары эразисиндә мүшәһидә олунмуш бу абидәләри ағ дашдан јонулуб, ағзы гапаглы-дыр. Узунлуғу 1,7 м, ени 48—50 см-дир. Бу тип гәбирләр һеч шүбһәсиз варлы адамлар үчүн дүзәлдилмишдир.

Христиан гәбирләриндә өлүнү архасы үстә, әлләри га-рын бошлуғунда чарпазлашмыш һалда дәфн етмишләр. Бу гәбирләрдән хырда бәзәк әшјалары нәзәрә алынмазса, башга аваданлыг тапылмамышдыр.

ШӘҺӘРЛӘР

Азәрбајчанын орта әср шәһәрләринин тәдгигинә һәлә 1920—1930-чу илләрдә башланмышдыр вә о вахтдан бәри Гәбәләдә, Бејләганда, Шамахыда, Амарасда, Харабаки-ланда, Хунанда (Торпаггала), Шабранда, Бақыда вә диқәр абидәләрдә женишмигјаслы, Бәрдә, Нахчыван вә диқәр шә-һәрләрдә исә кәшфијјат характерли археоложи газынтылар апарылмышдыр.

Азәрбајчан эразисиндә шәһәрләрин инкишафы үч мәр-һәлә кечмишдир. Илк мәрһәлә е. ә. I миниллијин II јары-сындан ерамызын III—IV әсрләринәдәк бир дөврү әһатә едир. Феодализмн тәшәккүлүндән, јени феодал дөвләтлә-ринин јаранмасына гәдәрки дөвр (IV—IX әсрләр) II мәрһә-лә, IX әсрдән феодализмн сүр'әтли инкишафы вә ажры-ажры феодал дөвләтләринин јарандығы дөвр III мәрһәләдир. Гәбәлә, Нахчыван, Шамахы, Дәрбәнд вә башга шәһәрләр һәр үч мәрһәләдә мөвчуд олдуғларындан онларын тарихи жүсуии мараг доғурур.

Тәәссүф ки, индијәдәк гәдим вә орта әсрләрә аид мәнбә-ләрдә ады чәкилән бир чох шәһәрләрин јери дәгигләшмә-миш, хәритәси тәртиб едилмәмишдир. Азәрбајчанда Ювур-гала, Торпаггала, Шәрқаһ вә с. адларла танынан хејли шә-һәр харабалығлары да бәллидир. Бу шәһәрләрлә бағлы бир чох фактлар һәлә дәгигләшмәмишдир. Һазырда шәһәрләрин тәдгиги бир нөв өзүнүн башланғыч мәрһәләсиндәдир.

Бәшәр тарихиндә шәһәрләрин мејдана кәлмәси вә инки-шафы зәмини мүхтәлиф олмушдур. Бир чох тәдгигатчылар

шәһәрләрин бир груп феодал маликанәләри вә ја дини ибадәт комплексләри, јахуд да хырда базарлар вә карвансаралар земининдә мејдана кәлдијини иддиә едирләр. Үмумијјәтлә, көтүрдүкдә исә демәк лазымдыр ки, тарихән шәһәрләр инзибати, һәрб вә тичарәт мәркәзләри кими мејдана кәлмишдир. Амма јаранма зәмининдән асылы олмајараг бә'зи үмуми чәһәтләр онларын һамысыны бирләшдирир. Мәсәлән, шәһәрләрин инкишафында әсас ролу сәнәткарлыг вә тичарәт ојнамышдыр. Бу бахымдан, Азәрбајчанын аз гала бүтүн шәһәрләрини өлкәнин игтисади мәркәзләри сажмаг олар. Дикәр үмуми чәһәт кими онларын план гурулушларыны көстәрмәк лазымдыр. Чүнки башга шәрг шәһәрләри кими, Азәрбајчанын инкишаф етмиш орта әср шәһәрләринин һамысы үч һиссәдән, нарынгаладан, шәһристандан вә рабаддан ибарәтдир.

Шәһәрләрин нарынгаласы, үмумијјәтлә, шәһәр әразисинин ән јахшы јериндә (јүксәкликдә, су мәнбәјинә јахын, мүдафиәси әлверишли јердә) тикилир вә бир гајда олараг онун әтрафына ајрыча гала дивары чәкилирди. Шәһәрин бу һиссәси өз тикилиринин сыхлыгы, су тәһизаты, канализасија системи вә с. илә дикәр сәһәләрдән әсаслы сурәтдә фәргләнир.

Бир гајда олараг нарынгала диварларындан кәнарда шәһристан јерләшир. Бурада әсасән сәнәткарлар вә тачирләр јашајыр. Јашајыш евләри илә јанашы шәһристанда базарлар, карвансаралар, һамамлар, мүхтәлиф сәнәт е'малатханалары вә с. ичтимај биналар тикилирди. Орта әср шәһәрләринин шәһристан һиссәси дә хүсуси гала дивары илә дөврәләнмишдир.

Шәһәрләрин рабад һиссәси адәтән шәһристан диварларындан кәнарда олар. Бурада јашајан әһали әкинчилик вә ја малдарлыгла мөшгул олурдулар.

Инкишаф етмиш орта әср шәһәрләриндән фәргли олараг илк орта әср шәһәрләриндә рабад јох иди. Исламагәдәрки Шәрг шәһәрләринин план гурулушундан данышаркән көркәмли шәргшүнас В. В. Барголд көстәрирди ки, бу дөврдә шәһәрләр анчаг ики һиссәдән, нарынгаладан вә шәһристандан ибарәт олмуш вә һәмин һиссәләр бир-бириндән әсаслы сурәтдә фәргләнмишдир. Көркәмли алимин фикринчә белә бөлкү шәһәрләрин инзибати вә социал характериндән ирәли кәлмишдир. Азәрбајчанын археоложи чәһәтдән кениш тәдгиг едилмиш шәһәрләринин тимсалында бүтүн бу чәһәтләри даһа ајдын көрмәк мүмкүндүр.

Г Э Б Ə Л Ə. Харабалығы Гутгашен районунун Чухур Гəбələ кəнди эразисиндə олан бу шəхэр—хəрби-стратежи бахымдан чох əлверишли бир жердə—Чоурлу вə Гара чајларын арасында жерлəшир. Гəбələ чəнубдан хəмин чајларын бирлəшмəsi, шималдан исə дərə илə əхатə олунмушдур. Бу тəбии сэдлэрлə жанашы шəхəрин əтрафына бишмиш кəрпичдэн мөхкəм гала диварлары тикилмишдир.

Жазылы мənбэлəрдə Гəбələжə Кабала, Хабала, бə'зэн исə Капалак демишлэр. Ерамызын I эсриндə јашамыш Рома тарихчиси Бəјүк Плини Гəбələни Албанијанын баш шəхəri кими тəсвир едир. Пајтахт Бəрдə шəхəринə кəчəндэн сонра да (V эсрин орталарында XVIII эсрэдək) узун мүддət Гəбələ өлкəнин сənəткарлыг вə тичарət мəркəзлєриндэн бири олараг галмышдыр. Шəхэр Сəлбир, Гала, Камалтəпə, Хуршуд тəпəsi, Чаггаллы вə с. адларла танынан абидэлэр комплексини бирлəшидир.

Гəбələдə кенишмигјаслы археоложи газынтылар Чаггаллыда, Сəлбирдə вə Гала адланан хиссэдə апарылмышдыр.

Чаггаллы Гəбələнин нарынгала хиссəсиндэн ики км. шəргдə, Гарачајла Гочаланчај арасында жерлəшир. Чəнубда онун əтрафына хусуси торпаг сэдди чəкилмишдир. Сэддин е. ə. IV эсрин сону вə III эсрин əввəллəриндə јарадылдыгы єһтимал едилир.

Чаггаллыда апарылан археоложи газынтылар Гəбələ шəхəринин антик дəврүнү єјрэнмək бахымындан чох ма­раглы материаллар вермишдир. Бурадан мұхтəлиф кил габ­лар, бəзək эшјалары, Рома, Парфија Албанијада кəсилмиш күмүш пуллар, е. ə. Күрчүстанда кəсилмиш гызыл пул, харичи өлкəлəрдэн кəтирилмиш авадалыг вə с. үзə чыха­рылмышдыр. Бүтүн бунлар Чаггаллыда хələ антик дəврдə јүксək шəхэр мэдəнијјəти олдуғуну сүбүт едир. Бурада үму­ми сահəsi 587 м² олан ири бина, онун үст өртүјүнү тəшкил етмиш бəјүк өлчүлү кирəмитлэр, эразиниң хусусијјəти вə с. тэдгигатчылары белə бир гəнаəтə кəтирмишдир ки, Чаггал­лы Гəбələ шəхəринин мə'бэдлэр сահəsi олмушдур. Шəхəрин əсас хиссəсинин—Сəлбир вə Галанын сահəsi 25 гектардыр. Бура үчбучаг формалы һүндүр тəпəнин үзəриндə жерлəш­миш вə хусуси хəндəклə ортадан ики хиссəжə бөлүнмүшдүр. Хəмин хəндəкдэн шимала олан хиссə Сəлбир, чəнубда олан хиссə исə Галадыр. Онларын əтрафына бишмиш кəрпичдэн мөһтəшəм гала чəкилмишдир. Узун иллəрдэн бəri апары­лан археоложи газынтылар антик, илк феодал вə инкишаф

етмиш орта эсрләрә, еләчә дә сон орта эсрләрә аид зәнкин мэдәни тәбәгәни үзә чыхармышдыр. Шәһәрин мүдафиә системи вә истехсалат саһәләри дә өрәннилмиш, гәбир абидәләри вә дәфн адәтләри барәдә мүфәссәл материал топланмышдыр.

Арашдырмалар жәстәрир ки, Гәбәлә гәдим карван јолу (бу јол халг арасында елчи јолу адланыр) үзәриндә әсас мәнәтгә кими дә шәһрәт газанмышдыр.

Археоложи газынтылар Гәбәләнин ири ичтимаи биналарыны, бөјүк дулусчулуг күрәләрини, шәһәрин су тәчһизаты системини үзә чыхармышдыр. Шәһәр әһалисинин игтисади, ичтимаи вә мэдәни һәјатыны өзүндә әкс етдирән хејли материал да топланмышдыр.

Тәдгигатлар шәһәрдә дулусчулуг, металдәјмә, шүшә истехсалы, дашишләмә, зәркәрлик вә с. кими сәнәт саһәләринин јүксәк сәвијјәдә инкишаф етдијини мүәјјәнләшдирмишдир. Тапылмыш материаллар Гәбәләнин орта Шәрг өлкәләри илә кениш игтисади әләгәсини сүбут едир.

Гәбәлә әһалисинин дини дүнјакөрүшү дә мүхтәлиф олмушдур. Бурада торпаг, катакомба, христиан вә мүсәлман гәбирләри ашкар олунмушдур. Илк орта эсрләрдә Гәбәлә Албан каталикослугунун мәркәзләриндән олмушдур.

Б Е Ј Л Ә Г А Н. Шәһәрин Өрәнгала ады илә танынан харабалығы индики Жданов рајону әразисиндә—Кәбирли кәнди јахынлығында јерләшир. Јазылы мәнбәләрдә Пајтакаран ады илә мөшһур олан бу шәһәр дәфәләрлә јаделли ишғалчыларын һүчумларына мә'руз галмышдыр. Шәһәр харабалығынын Гала диварларындан ичәридә олан саһәси 40 гектара јахындыр.

Өрәнгаланын үмуми саһәси дүзбучаг шәкилли ајрыча гала дивары илә ики һиссәјә бөлүнмүш, елми әдәбијјатда бөјүк вә кичик шәһәр ады илә таныныр.

Бөјүк шәһәрин әтрафына чәкилмиш гала диварынын узунлуғу 2400 м, кичик шәһәринки исә 1525 м-дир.

Тәдгигатчыларын фикринчә, Бејләган илк дәфә Өрәнгаладан 7 км чәнуб-шәргдә, индики Тәзәкәнд әразисиндә јерләшмишдир. Тәзәкәнддәки шәһәр саһәси 5 гектардан чох әразини әһатә едир. Газынтылар нәтичәсиндә бурада тәхминән 4 м галынлығында мэдәни тәбәгә үзә чыхарылмышдыр. Мүәјјән едилмишдир ки, Тәзәкәнд саһәсиндәки шәһәр ерамызын әрәфәсиндә мејдана кәлмиш, VII әсрдән исә бурада һәјат кәсилмишдир. Тәдгигатчылар буну Азәрбајчанда сүн'и суварманын ән мөһтәшәм абидәси олан Кавурархын чәкил-

мәси илө өлагөлэндирир, һәммин вахтдан шәһәрин Өрәнгала әразисинә көчүрүлмәси вә онун Бејләган адландырылмасы фикрини сөјләјирләр.

Археоложи газынтылар VI әсрдән башлајараг Бејләганын игтисади, ичтимаи вә мәдәни һәјатыны өзүндә әкс етдирән зәнкин мәдәни тәбәгәләри үзә чыхармышдыр. Бејләганда әсас тикинти материалы кими чиј вә бишмиш кәрпичдән истифадә едилмишдир. Һәммин материалдан ики дәфә, VI—VII әслрлдә вә IX—X әслрлдә гала дивары чәкилмишдир. Бејләганын 8—10 м һүндүрлүјүндә гәдим гала дивары дөрдкүнч формада олмуш вә мүхтәлиф өлчүлү чиј кәрпичдән һөрүлмүшдүр. Шәһәрин IX—X әслрлдә инша едилмиш гала диварынын саламат галан һиссәсинин һүндүрлүјү 3,5 м-дир. Тәдгигатчылар Бејләганын гала диварларында дөрд тикинти дөврүнүн (ахырынчы дөврдә кичик шәһәри дөврәләјән гала тикилмишдир) изләрини мүәјјәнләшдирмишләр.

Гала диварларынын ичәрисиндә металишләмә, дулусчулуг, шүшәдүзәлтмә, дашишләмә вә дијәр сәнәткарлыг саһәләринә мөхсус истеһсалат очаглары, әмәк аләтләри, истеһсалат мәһсуллары вә с. тапылмышдыр. Мәс'уд Ибн Намдар XII әсрдә Бејләганда дәмрчи, бәнна, дүлкәр, дулусчу, тохучу, бојагчы, рәнксаз, даббаг вә с. сәнәт саһәләринин вә чәкмәчи, пинәчи, палтарјујан, гәссаб, памбыгтәмизләјән, дәлләк, һамбал, чახырчы кими пешәләрин олмасы барәдә мә'лумат верир. Газынтылар заманы Азәрбајчанда вә еләчә дә дүнјанын бир чох өлкәләриндә VI—VII әслрлдән башлајараг XI—XII әслрләрдәк кәсилмиш сиккәләр тапылмышдыр. Бүтүн бунлар Бејләганын ән ири сәнәткарлыг вә тичарәт мәркәзләриндән бири олдуғуну сүбүт едир. Илк орта әслрлдә һәрби-инзибати вә ја дөвләт әһәмијјәтли галашәһәр характерини дашыјан Бејләган IX—X әслрлдә мөһтәшәм феодал шәһәринә чеврилмишдир. Бу дөврдә шәһәрин игтисади әһәмијјәтинин артмасы нәинки шәһәрин дахилиндәки мәдәни тәбәгәдә, һәмчинин гала диварларындан кәнарда да өзүнү көстәрир. Бурада ајрыча сәнәткар мәһәлләси формалашмыш вә ајры-ајры сәнәтләр дахилиндә хырда саһәләр үзрә ихтисаслашмаја әлверишли зәмин јаранмышдыр.

XI—XIII әслрлдә Бејләган өзүнүн чичәкләнмә дөврүнү кечирмишдир. Бу дөврдә шәһәр әһалисинин сыхлығы артмыш, сәнәткарлыг, тичарәт вә мәдәнијјәт чошғун инкишаф етмиш, шәһәрәтрафы мәһәлләләри о чүмләдән сәнәткарлар мәһәлләси хејли женишләнмиш, јени јарашығлы јашајыш

биналары тикилмишдир. Шәһәрин социал тәбәгәләшмәси һәм ин дөврдә там формалашмышдыр. Ән варлы тәбәгә шәһәрин мәркәзи һиссәсиндә жаранмышдыр. Бу һиссә су илә даһа јахшы тәһиз едилмиш вә мүдафиә системи даһа е'тибарлы гурулмушдур. Гала диварлары јахынлығындакы вә шәһристандакы евләр исә садәлији вә план гурулушунун бир чох хүсусијјәтләри илә фәргләнир вә шәһәр јохсулларинын һәјат тәрзини өзүндә әкс етдирир. Шәһәрин мәркәзи һиссәсиндә даһа зәриф, әсасән харичи өлкәләрдән кәтирилмиш мадди-мәдәнијјәт галыгларына тәсадүф олуурса, јохсуллар мәһәлләсиндә бу мәнзәрәнин әксини көрүрүк.

1221-чи илин сонларында монголларын Бејләгана басгыны чидди дағынты төрәтмиш вә шәһәрин тәнәззүл дөврү башланмышдыр.

Шәһәрин әсас су мәнбәјинин—Ковурархын гурумасы Бејләганда һәјатын тәдричән сөнмәсини вә әһалинин әтраф јерләрдә јурд салмасыны даһа да сүр'әтләндирмишдир.

Н А Х Ч Ы В А Н. Азәрбајчанын ән гәдим вә чохтәбәгәли шәһәрләриндәндир вә ејниадлы чајын сағ саһилиндә салынмышдыр. Илк дөфә гәдим јунан алими Клавди Птоломей «Чоғрафија» әсәриндә (II әср) шәһәрин адыны Наксуана шәклиндә гејд едир.

VI әсрдә Нахчыван зәрбханасында сиккәләрдә шәһәрин адынын «Нахч» шәклиндә гыса јазылышына раст кәлирик.

Орта әсрин әрәб дилли мәнбәләри Нахчываны Нәхчуан, Нәшәва, јахуд Нәшәви шәклиндә хатырладыр. Јагут Һәмәри өзүнүн «Мучәм-әл-булдан» әсәриндә јазыр: «Бә'зиләри бураја Нәгчуан вә о көкдән олмајан Нәшәва дејирләр».

Әһмәд ибн Лүтфуллаһ (мүнәччимбашы) «Китаби-чамид-дувал» әсәриндә јазыр: «Нәшәва шәһәри һәм ин Нахчывандыр».

IX—XI әср әрәб чоғрафијачы сәјјаһларынын әсәрләриндә шәһәрин ады јалныз Нәшәва шәклиндә ишләдилер. Нәшәва сөзүнүн әрәб дилиндә лүғәти мә'насы бөјүјән, инкишаф едән демәкдир. Марағлыдыр ки, шәһәрин адыны Нәшәва шәклиндә, әсасән IX—XI әср мүәллифләри ишләтмишләр. XI—XII әсрләрдән башлајарағ әрәб мәнбәләринин чохунда шәһәрин ады «Нахчыван» кими јазылмышдыр.

Бу күнәдәк сахланылмыш тарихи вә ме'марлығ абидәләринин үзәриндә шәһәрин ады Нәхчуван шәклиндә гејд элунмушдур.

«Нахчыван» сөзүнүн мә'насы чүрбәчүр јозулур. Бә'зи

фарс мұәллифләри Нахчыванын «Нәхчир» сөзүндән тәшәк-күл тапдығыны гејд едирләр. Бу сөз ов едилән јер вә гәни-мәт мә'насыны верир.

Шәрг мәнбәләриндә, хүсусилә, Иран вә Түрк мәнбәлә-риндә Нахчываны бә'зән Нәгши-чаһан адландырырлар. Нәг-ши-чаһан әрәб вә фарс кәлмәләриндән ибарәт олуб, «дүнја-нын бәзәји» мәнасыны верир.

Е. ә. мејдана кәлән Нахчыван шәһәри илк орта әсрләр дөврүндә Сасани һөкмдарлығына табе олмуш вә онларын чанишинләри—мәрзбанлар тәрәфиндән идарә едилмишдир. Һәлә ерамызын әввәлләриндән Нахчыван карван јоллары ајрычында јерләшән шәрг вә гәрб өлкәләри арасында көрпү ролуну ојнамышдыр. Карван Нахчывандан Ирана, Һиндис-тана, Орта Асија шәһәрләринә, Чинә, Авропа өлкәләринә кечиб кетмишдир. Нахчыван бу дөврдә «дүнјанын ән көзәл вә мәшһур шәһәрләриндән» һесаб олунмушдур. Нахчыван әһалисинин сајы да буну сүбут едир.

К. А. Никитин кәстәрир ки, илк феодализм дөврүндә бу шәһәрдә отуз минәдәк јашајыш еви вә 150 мин әһали ол-мушдур.

Хилафәт гошунларынын илк јүрүшләри дөврүндә (VII—VIII әсрләр) бир чох шәһәрләр кими Нахчыван да дағыл-мыш, өз әввәлки игтисади вә мәдәни ролуну итирмишдир. Әрәб әмирләри бә'зи шәһәрләри, о чүмләдән Нахчываны бәрпа етмәјә башладылар. Бунун да башлыча сәбәби дир-чәлән шәһәрләрин бөјүк игтисади вә мәдәни әһәмијјәти иди.

IX әсрин II јарысындан башлајараг мәһсулдар гүввәләрин вә истәһсал мүнәсибәтләринин инкишафы Азәрбајчанда игтисади јүксәлиш доғурурду. Бу јүксәлиш Нахчывана да өз тә'сирини кәстәрмишдир.

Һәмин дөврдә Нахчыванын тәсәррүфат һәјатында сәнәт-карлыг чох мүнүм јер тутмушдур. Шәһәрдә бачарыглы ме'-марлар, дүлкәрләр, бәнналар, дулусчулар, дәмирчиләр, тоху-чулар, даббаглар, бәззазлар, башмагчылар, ојмачылар, хал-чачылар, зәркәрләр, бојагчылар вә дијәр пешә саһибләри јашамышдыр. Онлар адәтән базарларда вә јахуд ајры-ајры «мәһәлләләрдә» мәскән салмышдылар. Одур ки, һәмин мә-һәлләләри дә пешәләрә көрә адландырырдылар.

Тәдгигатчылар Нахчыван шәһәриндәки мәдәни тәбәгә-нин галынлығынын 10—13 м-ә јахын олдуғуну гејд едирләр. Ме'минәхатун түрбәси әтрафында апарылан газынтылар нәтичәсиндә 4—5 м галынлығында мәдәни тәбәгәни үзә чы-

хармыш вә шәһәрин 9—10-чу әсрләрдән сонра даһа интен-сив инкишаф етдијини көстәрән үч тикинти дөврү мөјјән-ләшдирмишдир. Сон заманлар Нахчываның орта әср әрази-синдән хејли археоложи материал топланмышдыр, (ширли вә ширсиз кил габ нүмунәләри, метал шүшә әшјалар, сиккәләр вә с.) әлдә едилмиш сахсы габлар вә 1969-чу илдә Мө'минәхатун түрбәси әтрафында апарылан газынтылар Нахчыван шәһәриндә сахсы мә'мулаты һазырлајан ири е'малатханаларын олмасы фикрини сөјләмәјә әсас верир.

Нахчыванын ширли сахсы габларында башлыча оларат көј, мави, јашыл, гәһвәји, сары, бәнөвшәји, ағ, гара бојалар-дан истифадә едилмишдир. Онларын үзәриндә јүксәк зөвглә илан, балыг, марал, чејран тәсвирләри ишләнмишдир. X—XII әсрләрдә шәһәр әһалисинин мәишәтиндә бәзәк вә зәриф шүшә мә'мулаты кениш јер тутмушдур. Газынтылар заманы Нахчывандан тапылмыш бир нечә шүшә габ форма-сына көрә, Азәрбајчанын башга шәһәрләриниң шүшә нүму-нәләри илә охшарлыг тәшкил едир. Шүбһә јохдур ки, Нах-чыванын шүшә мә'мулаты арасында истәр јерли, истәрсә дә харичи өлкәләрдән кәтирилмә габлар вардыр. Тарихи мәнбәләрин көстәрдији кими X—XIII әсрләрдә иншаат иш-ләри Нахчыванда кениш вүс'әт тапыб. Биналарын чохуну јерли бәнна вә ме'марлар тикмишдир. Јашајыш вә тәсәррү-фат биналарынын тикинтисиндә чиј вә бишмиш кәрпичдән, дашдан, һәмчинин хүсуси кил мәһлулундан истифадә едил-мишдир. Тикилән сарајлар, галалар, мәгбәрәләр вә јашајыш евләри сүбут едир ки, Нахчыван бәнналары камил уста ол-мушлар. Чох мараглыдыр ки, һәмин әсрләрдә Нахчыванда кәмигајырма сәнәтинин вә бунунла мәшғул олан усталар-ын варлығы фактларына раст кәлмәк мүмкүндүр. Илк мә'хәзләрин вердији мә'лумата көрә, 1064-чү илдә Алп Арсланын гошунлары Араз чајыны кечәркән јерли усталар-ын һазырладыглары чај кәмиләриндән истифадә етмишләр. Нахчывандан өлкәниң дикәр шәһәрләринә, еләчә дә Јахын Шәрг өлкәләринә дуз, мис, памбыг, тахыл, мејвә гурусу, балыг, һәмчинин зәриф парчалар, чүрбәчүр бәзәкләр, инчә нахышлы тахта вә сахсы габлар апарылмышдыр. Јахын Шәрг өлкәләриндән исә Нахчывана ипәк парчалар, ширли сахсы габлар, метал әшјалар, силаһлар, әдвијјат вә с. кәти-рилмишдир.

XIII әсрин әввәлләриндә монгол истиласы шәһәрин игти-сади һәјатына ағыр зәрбә вурмуш, амма тамамилә мәһв едә билмәмишдир.

Б Э Р Д Э. Мәнбэләрдә «Партава», «Фирузабад», «Бәрдә» адлары илә шәһрәт тапмыш бу шәһәр Тәртәрчајын сол сәһилиндә јерләшмишдир. Тарихчиләр шәһәрин јашы барәдә ејни фикирдә дејилләр. Албан тарихчиси Моисеј Каланкај-туклунун јаздыгына кәрә Бәрдәни Сасани һөкмдары Фирузун дөврүндә Албан һөкмдары Ваче (459—488) бина етдирмишдир.

Һәмдуллаһ Гәзвини шәһәрин тикилмә тарихини даһа гәдимләрә апарараг Македонијалы Искәндәрин ады илә бағлајыр вә Сасани һөкмдары Губад тәрәфиндән кенишлендирилдијини кәстәрир.

Тарихи фактлар исә Македонијалы Искәндәрин Азәрбајчанда олмадыгыны кәстәрир.

Әрәб мүәллифи әл-Балазуринин фикринчә, «Сасани һөкмдары Губад (488—581) Арранда бүтүн өлкәнин баш шәһәри олан Бәрдәни тикдирди». Бу фикир дә јанлышдыр. Чүнки сасаниләр өлкәнин пәјтахтыны Бәрдәјә көчүрәндә шәһәр артыг мөвчуд иди. Бәрдәнин әрәб хәлифәси Әбдүлмәлик ибн Мәрванын (685—705) дөврүндә Мәһәммәд ибн Мәрәғинин салдырдыгы да иддиә едилир. Бу фикирдә дә һәгигәт јохдур. Чүнки Бәрдәнин һәлә V әсрдән варлығы һаггында мүхтәлиф мәнбәләрдә мәлүмат вардыр. Дикәр јанлыш фикрин тәрәфдарлары исә шәһәри 704-чү илдә Әбдүл Әзиз ибн Һатимин тикдирдијини сөјләјирләр.

Шәһәрин јашы барәдә гәти фикир гәдим Бәрдәнин харабалыларында апарылачаг археоложи арашдырмалардан сонра сөјләмәк мүмкүндүр.

Шәһәрин гәдим харабалыгында көрүлән тәсәррүфат ишләри, һәмчинин илкин археоложи арашдырмалар заманы тапылан мадди-мәдәнијјәт галыглары (пул дәфинәләри, кил габ нүмунәләри вә с.) сүбут едир ки, һәлә антик дөврдә бу әразидә ири јашајыш мәскәни олмушдур. Шәһәрин тарихинин әсасән V әсрдән һесаблинмәсына сәбәб исә еһтимал ки, о вахт Бәрдәнин пәјтахта чеврилмәси вә Албан һөкмдары Ваче илә Сасани һөкмдары Губадын буранын әразисини кенишлендирмә тәдбирләри илә бағлы олмушдур.

Мәнбәләр VII—IX әсрләрдә Бәрдәнин тәхминән 30 кв. км саһә тутдуғуну вә әтрафына мөһкәм гала дивары чәкилдијини билдирир. Ири дөмир дарвазалры олан бу гала дивары о дәрәчәдә мөһтәшәм олуб ки, чидди тәһлүкә заманы шәһәрин әтраф әразисинин әһалиси дә дүшмәндән горунмаг үчүн бураја сыгынмышдыр. Һәмин дөврдә Бәрдәдә 100 миндән чох адам јашајырмыш. Шәһәрдә 4 бөјүк базар, ајрыча сә-

нәткар мөһәлләләри, бир нечә һамам вә чохла дини, ичти-маи биналар мөвчуд олмуш, Бәрдә зәрбханасында мүхтәлиф һөкмдарлары адына мис, күмүш вә гызыл пуллар кәсилмишдир.

Шәһәрин тарихи мәнзәрәси илә таныш олмагдан өтрү гәдим мүәллифләрин бә'зи фикирләрини кәстәрәрәк Х әсрдә јашамыш әрәб чоғрафијашунасы әл-Истәхри јазыр: «О ки, галды Бәрдәјә, бу шәһәр ени вә узуну бир фәрсәнк олан бәјүк, сағлам тәбиәтли, кетдикчә чичәкләнән. дедикчә бол мејвәли вә кениш әкин саһәли бир шәһәрдир. Ирагдан вә Хорасандан, Рејдән вә Исфәһандан сонра өз јеринин кәзәллијинә, мејвәләринин боллуғуна кәрә Бәрдәдән әһәмијјәтли бир шәһәр јохдур. Бәрдәнин дарвазалары јанында «әл-Күркү» адланан бир фәрсәнк бојда базар вардыр. Һәр базар күнләриндә бураја чохла адам кәлир. Кәләнләрин ичәриндә харичи өлкәләрдән, хүсусилә, Ирагдан даһа чох адам олур. Бу базарда чохла ипәк маллар сатылыр. Бәрдә ипәји Ирана вә христиан өлкәләринә ихрач едилир.

Суријада олдуғу кими, Бәрдәдә дә хәзинәләр мәсчидләрин јанындадыр. Хәзинә биналары адәтән 9 сүтуну, дәмир гапысы вә мөһкәм дамы олан тикилиләрдир. Бәрдәдә һөкүмәт сарајы да мәсчидин јанында бина едилмишдир. Шәһәрин үчдә бир фәрсәнклијиндән Күр чајы ахыр, Күр чајы ез Сүрмаји адлы балығы илә мөшһурдур. Бу балығларын бөјүк бир гисми дузланараг харичә ихрач олуноур. Бундан әлавә Күрдә Заракан вә Ишубет адлы дијәр балығлар да вардыр».

Башга бир мүәллиф—әл-Мүгәддәси исә јазыр ки, Бәрдә олдуғча бөјүк вә кәзәл олуб, бу вилајәтин Бағдадыдыр. Мүәллифи билинмәјән «Һүдуд-үл-Аләм» адлы гәдим бир әлјазмасында да Бәрдә барәдә мә'лумат вардыр: «Бәрдә олдуғча бөјүк шәһәрдир. Орада чохла не'мәт вар. О, Арранын пәјтахты, Арран вилајәтләри һакимләринин игәмәткаһыдыр, Бәрдәнин әтрафында һәмишә бечәрилән бәрәкәтли торпағлары, кениш тарлалары, зәмиләри, бол мејвә бағлары вардыр. Орада јол боју битмиш чохла тут ағачлары вардыр. Бу шәһәрдән ипәк, гырмызы рәнкли гөшәнк парча, шабалыд вә һил ихрач едилирди». IX әсрдә јашамыш әл-Балазори исә шәһәрин әтрафында чохла кәклик, турач, кол хорзу вә дијәр гушларын овланмасы һаггында мә'лумат верир.

Тарихи фактлар кәстәрир ки, Бәрдәнин ән чичәкләнән вахты VI—XII әсрләр олмушдур. Шәһәр бу дөврдә Азәрбајчанын инзибати, дини, игтисади мәркәзинә чеврилмишдир.

Бөрдөни орта эсрлөрдө шөрг тичаретинин дүжүн нөгтөси адландырырдылар.

Гејд етмелијик ки, Бөрдө шөһөри бир нечө дөфө өз јерини дөјишмишдир, Буна сөбөб вахташыры дашгынлар—Төртөр-чајын чошгун селләри вө јаделли басгынлары олмушдур. Назырта шөһөрдө чөми ики јерүстү абиде горунуб галмышдыр. Онлардан бири јерли эһали арасында Нүшабө түрбөси адланыр. Бурасыны хатырладаг ки, дөврүнүн көзөл ме'марлыг эсөри олан бу абидөни неч дө Нүшабө тикдирмөмишдир. Нөр шејдөн эввөл Нүшабөнин тарихи шөхсијјет олмасы һөлөлик дөгиг билинмир. Дикөр төрөфдөн исө һөмин абидөнин даш јазысы онун XIII эсрдө тикилдијни сүбут едир. Ики-мөртөбөли бу абидөнин биринчи мөртөбөси даирөви формада тикилмишдир. Ширли көрпичлөрлө бөзөдилмиш икинчи мөртөбөси исө елә тикилмишдир ки, дөврөлөмө «аллаһ» сөзү охунур. Нүшабө түрбөси јажындығында апарылан археоложи газынтылар заманы чохла мадди-мөдөнијјет галыглары илә јанашы Нүшабө түрбөсиндөн эввөл IX—X эсрлөрдө тикилмиш мөһтөшөм христиан мө'бөди галыгы вө хачпөрөст адөти илә басдырылмыш өлүнүн скелети үзө чыхмышдыр. Бу, орта эсрлөрдө шөһөр эһалисинин мүхтөлиф дини мөнсу-бијјөтдө олдуғуну көстөрир.

Саламат галан икинчи јерүстү абидө «Имамзаде» комплексидир. XVIII эсрдө тикилмиш бу абидө мүсөлман ме'марлығынын бир чох инчөликләрини өзүндө бирлөшдирмишдир.

Һөлөлик кениш мигјаслы археоложи арашдырмалар апарылмадығындан шөһөрин јералты абидөлөри һаггында фикир сејләмөк мүмкүн дејил. Төсөррүфат ишләри заманы тапылан мадди-мөдөнијјет галыглары вө шөһөрин мө'бөдлөр саһөсиндөки көшфијјат газынтылары вахтилө бурада мөһтөшөм һамам комплексинин, канализасија системләринин вө кил түнклөрлө чөкилмиш гурғуларын олдуғуну көстөрир.

Дағыдычы монгол һүчүмлары (XIII эср) Бөрдөнин нүфүзуну һөји сарсыдыр. Пајтахт Көнчөјө көчүрүлдүкдөн сонра исө Бөрдө-сијаси-инзибати эһөмијјетини итирир вө јалныз мүһүм тичарөт мөнтөгөси кими галыр.

Д Э Р Б Э Н Д. Гөдим Јунан вө Рома мөнбөлөриндө Каспи вө Албан кечиди, ермөни, күрчү вө албан мөнбөлөриндө Чора (Чога вө ја Чола) гапылары, Дөниз дарвазалары вө ја Дарубөнд, Бизанс мөнбөлөриндө Тзор вө ја Таур сөдди, Иран мөнбөлөриндө Дөрбөнд, Сурија мөнбөлөриндө Тораје гапысы,

Эрәб мә'хәзләриндә Баб-үл-Әбваб (гапылар гапысы) вә ја Баб әл-Хади́д (Дәмир гапы), бә'зән исә Сул галасы адланан монголларын Кахулга (гапы), түркләрин Дәмир гапы, русларын Дербәнд, жахуд дәмир гапы дејиб таныдыглары Дәрбәнд шәһәри чоғрафи вә һәрби-стратежи бахымдан олдуғча әлверишли јердә—Бөјүк Гафгаз дағ силсиләләриндән бири илә Хәзәр дәнизи арасындакы тәбии дар кечиддә јерләшир.

Дәрбәнд Азәрбајчанын о шәһәрләриндәндир ки, јарандығы дөврдән јаделлиләрин арамсыз басгынларына бахмајараг нә адыны, нә јерини, нә дә ки, тарихдәки ролуну дәјишмәдән бу күнәдәк јашајыр.

Истәр шәһәрин, истәрсә дә Дәрбәнд галасынын јашы бәрәдә фикирләр узун мүддәт һачаланмышдыр. Орта әсрләрин бир чох тарихчиси Дәрбәндин тикилмәсини сасани һөкмдары Хосров I Әнуширванын (531—579) ады илә бағламышдыр. Дикәр мәнбәләрдә шәһәрин даһа гәдим дөврләрдә тикилмәси идиа едилмиш вә бу заман ики мүлаһизә ирәли сүрүлмүшдүр: Дәрбәндин мејдана кәлмәси ја гәдим Иранын мифик һөкмдары Јеһрасанын, ја да Македонијалы Искәндәрин ады илә бағланмышдыр.

Мүхтәлиф мәнбәләрдә әксини тапан бу јарынағыл мүлаһизәләрин нә дәрәчәдә керчәк олдуғуну јалныз археоложи газынтылар мүәјјәнләшдирә биләрди. Бу бахымдан 1971-чи илдән башланан кәшфијјат газынтылары вә даһа сонра апарылаң арашдырмалар, кенишмигјаслы археоложи тәдгигатлар Дәрбәндин тарихини, инкишаф мәрһәләләрини вә шәһәр һәјатынын дикәр мәсәләләрини кифајәт гәдәр ајдынлашдырмышдыр.

Газынтылар һәлә е. ә. III миниллијин әввәлләриндән Дәрбәнд әразисиндә гәдим јашајыш јери олдуғуну үзә чыхармышдыр. (Евләри киллә суванмыш вә гамышдан һөрүлмүшдүр). Лакин мә'лумдур ки, Дәрбәнд тарихән һәрби гала кими танынмышдыр. Е. ә. VIII—VII әсрләрә аид мәдәни тәбәгәдә мәһз белә галанын изләринә тәсадүф едилмишдир. Гала изләринин Дәрбәнд тәпәси адланан јердә (һазырда бу әрази Дәрбәнд нарынгаласы адланыр) тапылмасы тәсадүфи дејилдир. Дәниздән 3,—3,5 км аралыда јерләшән бу тәпәнин үмуми саһәси 14—15 һектардыр. Илк вахтлар јашајыш тәпәнин шимал-шәргиндә 4—5 һектарлыг бир саһәни әһатә етмишдир. Тәпәнин галан јерләри исә тәдричән мәскәнләшмишдир. Үзә чыхарылаң мәдәни тәбәгәләрдә археоложи материалларын тәдгиги сүбүт етмишдир ки, Дәрбәнд әрази-

синдә сасаниләрә гәдәр дә мөһтәшәм гала диварлары олмуш-дур. Бу диварлар нарынгалла дежилән төпәнин этрафына чөкилмиш вә өз планыны Сасаниләр дөврүндә белә дәјишмәмишдир. Гәдим дивар азча јонулмуш балыггулағы гарышығы олан јерли дашлардан кил мөһлулу илә инша едилмишдир. Гала диварынын саламат һиссәсинин һүндүрлүјү 1—2, ени исә 6—7 м-ә чатыр. Газынтынын стратиграфijasына, бурадан ашкар олунмуш мадди-мәдәнијјәт галыгларына вә аналожи материаллара әсасланараг тәдгигатчылар Дәрбәндиң әразисиндә илк гала диварыны е. ә. VIII—VII әсрләрә аид едирләр.

Шөһәр ерамызын I—III әсрләриндә икинчи јүксәлиш дөврүнү кечирмишдир. Бу дөвр Гафгазын тарихиндә чидди социал игтисади вә сијаси дәјишикликләрлә сәчијјәләндирилир вә чох вахт Дәрбәнд бу һадисәләрин мәркәзиндә дурурду. Елә һәмин дөврдән башлајараг Дәрбәнд тәкчә мұдафиә галасы кими дежил, һәм дә сәнәткарлыг вә тичарәт мәркәзи кими шөһрәт тапмышдыр.

Ерамызын III әсриндә Дәрбәнд сасаниләрин шималда ән е'тибарлы дајағына чеврилир. Бурада сасани дөврүнү сәчијјәләндирән 1,5 м галынлығында мәдәни төбәгә үзә чыхарылмышдыр. Мә'лум олмушдур ки, һәлә II Јездәкирд Дәрбәнддә чиј кәрпичдән «узун дивар» тикдирмишдир.

Дәрбәнд галасынын индики диварларыны тәдгигатчылар VI әсрин I жарысына аид едир вә Сасани һөкмдары Губадын ады илә бағлајырлар.

Тарихдә ән мөһтәшәм, мүкәммәл вә мүрәккәб мұдафиә истәһкамларындан бири олан бу гала диварынын үмуми узунлуғу 40 км-дир. Галанын шимал вә чәнуб сәмтләриндә 14 гапысы олмушдур. Икигәт диварын шимал һиссәси 3650 м, чәнуб һиссәси 350 м узунлуғундадыр. Дәрбәнд кечидинин ени бу һиссәдә 3,5 м-дир.

Дәрбәндиң шимал диварында һәр 70 метрдән бир 46 бүрч вардыр. Бүрчләр жарымдаирәви, дөрдкүнч вә овал формада тикилмишдир.

Археоложи газынтылар нәтичәсиндә тапылан мадди-мәдәнијјәт галыглары һәм дә шөһәр һәјаты барәдә мүәјјән тәсәввүр јарадыр.

Арашдырмалар вә јазылы мәнбәләр кәстәрир ки, һәлә V—VI әсрләрдә Дәрбәнддә мөһкәм су тәчһизаты системи, карвансаралар, мүхтәлиф сәнәткар е'малатханалары олмушдур. Дәрбәнддә дулусчулуғ, шүшә истәһсалы, дөмирчилик, зәркәрлик, даш ишләмә, рәнксазлыг вә диқәр сәнәт сәһәлә-

ринин кениш жајылмасы баредә хејли материал топланмышдыр.

Дүнја әһәмијјетли гуру вә су јоллары үзәриндә јерләшмәси шәһәрдә тичарәтин жүксәк инкишафыны шәртләндирмиш вә бу өзүнү VIII—X әсрләрдә хүсусилә бүрузә вермишдир. Һәмин дөврдә Дағыстандан, Шимали Гафгаздан вә Хәзәрбојундан ихрач едилән малларын һамысы Дәрбәндән кечирмиш. Шәһәр Шәргдә хәзәрләр, руслар вә шимал өлкәләри арасында көрпү ролуну ојнамышдыр. Дәрбәнд һәм карван јолу үзәриндә, һәм дә дәниз јолу үзәриндә Хәзәр саһилиндә өзәмәтли лимана чеврилир. Археоложи газынтылар заманы бураја харичи өлкәләрдән—Самара, Реј, Багдад шәһәрләриндән, Мисир, Бизанс, Чин, Һиндистан вә башга өлкәләрдән кәтирилмиш шүшә вә кил габлар, бәзәкләр вә с-тапылмышдыр.

Инкишаф етмиш феодализм дөврүндә Дәрбәнд ири сәнәткарлыг мәркәзи кими дә шәһрәтләнмишдир. Бурада тохучулуг (хүсусилә, палаз вә мәсхурә тохумат) килдән вә металдан һазырланмыш сүфрә вә мәтбәх габ-гачағы, ушаг ојунчаглары, тикинти материаллары истеһсалы, дашишләмә сәнәти сон дәрәчә инкишаф етмишдир.

Бу баредә әл-Истәхри, ибн-Һөвгәл, әл-Идриси вә Јагут Һәмәви кениш мә'лумат верир.

Тәдгигатчылар Дәрбәнддә металишләмәнин, IX—X әсрләрдә исә һәјкәлтәрәшлыг вә хәттатлығын жүксәк инкишаф мәрһәләсинә чатдығыны тез-тез хатырладырлар.

Ш А М А Х Ы. Гәдим, мөһтәшәм јашајыш јери зәмининдә мејдана кәлмиш Азәрбајчан шәһәрләриндән бири дә Шамахыдыр. Мәнбәләрдә «Кемахија», «Әшшамахијјә», «Језзиддијјә», «Шамахи» вә «Шамахи» кими таныдылан бу шәһәр орта әсрләрдә Азәрбајчанын ән әһәмијјетли сәнәткарлыг вә тичарәт мәркәзләриндән бири олмушдур.

Археоложи газынтылар Шамахи әразисинин һәлә антик дөврдән (Хыныслы) интенсив јашајыш јери олдуғуну сүбүт едир. Тәдгигатчыларын бир гисми бу фикрә кәлмишләр ки, ј. е. ә. VII әсрдән Шамахи Хыныслы дејилән јердә олмуш, сонра индики Шамахыдан 5—6 км шимал-шәргә—Бинә Ширван адланан јерә көчмүшдур. Сон тәдгигатлар сүбүт етмишдир ки, Шамахи нәинки орта әсрләрдә, һәтта сон антик дөврдә белә индики шәһәрин јериндә олмушдур. Археоложи газынтылар заманы үзә чыхарылан зәнкин мөдәни төбөгә вә гала дивары галыглары буну ајдынча кәстәрир.

Шәһәрин антик вә илк орта эсрләр дөврү һәләлик лазы-ми сәвијјәдә өјрәнилмәмишдир. VIII—XI эсрләрдә Шамаһы Јездијә ады илә вә Ширваншаһларын инзибати мәркәзи кими мәшһур олмушдур. Тәдгигатчыларын фикринчә, әрәб чанишини Језид (Језид ибн-Һүсејни әс-Сулами) VIII эсрин II јарысында Шамаһыда бә'зи тикинти ишләри апардығын-дан шәһәри дә өз ады илә адландырмышдыр. Бу дөврдә Јездијә өзүнүн сиккә зәрбханасы илә мәшһур олмуш, ејни заманда «дар-әл мүлк», јә'ни һакимләр еви (пајтахт) кими дә шәһрәт тапмышдыр.

IX—X эсрләрдән башлајараг, феодал мүнәсибәтләринин кәскинләшмәси диқәр шәһәрләрдә олдуғу кими Шамаһыда да истеһкам гурғуларынын мөһкәмләндирилмәсини шәрт-ләндирди. Һәмин дөврдә шәһәрин ајрыча мудафиә галасы— Күлүстан тикилмишдир.

Мәнбәләрин вердији мә'лумата кәрә XII эсрдә Шамаһыда тәхминән 100 минә јахын әһали јашамышдыр.

Археоложи тәдгигатлар кәстәрир ки, орта эсрләрдә Ша-маһыда сых евләр вә күчәләр олмушдур.

Шамаһыда иншаат материалы кими ағ дашдан вә биш-миш кәрпичдән кениш истифадә едилмишдир. Евләр дүзбу-чаглы планда тикилмиш вә зөвгошары ме'марлығы илә се-чилмишдир. Үзлүк кәрпичләр һәмин евләрә хүсуси јарашыг вермишдир.

Газынтылар заманы шәһәрин су тәһһизаты системини өзүндә әкс етдирән архлар, һовулар вә кил борулар үзә чыхарылмышдыр. Тәдгигатчыларын фикринчә, Шамаһынын су тәһһизатында овдан вә кәһризләрдән дә истифадә олун-мушдур.

Шамаһы дөврүнүн јүксәк инкишаф етмиш сәнәткарлыг вә тичарәт мәркәзләриндән сајылмышдыр. Јазылы мәнбә-ләр, еләчә дә археоложи материаллар шәһәрдә металишлә-мә, силаһгајырма вә зәркәрлик сәнәтләринин јүксәк инки-шафыны кәстәрир. Диқәр орта эср шәһәрләри кими, Шамаһыда да сәнәткарлығын ән күтләви формасы дулус-чулуг олмушдур. Бурада бөјүк вә ичтимаи әһәмијјәтли ду-лус күрәләри, дулусчулугда ишләнмиш әмәк аләтләри, һәмчинин әлави кил габ нүмунәләри тапылмышдыр. Шама-һы дулусчулары ән зәриф, ширли кил габларла јанашы, ири вә садә тәсәррүфат күпләри дә һазырламышлар.

IX—XII эсрләр Шамаһысында шүшә истеһсалы да чоқ кениш јайылмышдыр. Јарарлы хаммал еһтијатына малик

олан усталар шүшә габларла јанашы, пәнчәрә шүшәси дә (XII әсрдән башлајараг) һазырламышлар. Шамаһыда тохучулуг, дәрзилик вә с. сәнәт саһәләри һаггында да хејли материаллар топланмышдыр.

Карван јолу үзәриндә јерләшмәси Шамаһыда тичарәтин дә инкишафына тәкан вермишдир. Јазылы мәнбәләр вә археоложи материаллар орта әсрләрдә Шамаһынын Иран, Һиндистан, Орта Асија вә бир сыра Авропа өлкәләри илә сых тичарәт әлагәсиндә олдугуну сүбүт едир. Шәһәр һәммин дөврдә Азәрбајчанын мүнһүм мәдәнијјәт мәркәзләриндән саяылмышдыр. Шамаһы «Дар-әл-әдәб»и (академијасы) дүнјаја һүгүгшүнас Әбубәкр Мәһәммәд, һәким вә философ Кави әд-Дин Осман, астроном Фазил Фәрид ад-Дин Фәләки Ширвани, даһи шаир Хагани Ширвани вә бир чох башгалары кими көркәмли шәхсијјәтләр вермишдир.

Б А К Ы. Инкишаф етмиш орта әсрләрдә мејдана кәлән шәһәрләрдән бири дә Бақыдыр.

Јазылы гајнагларда «Бакуһ», «Баку», «Бакуја», «Бәдкүбә» вә с. формаларда ишләнмиш «күләкләр шәһәри» вә ја «тәпә үстүндә шәһәр» кими изаһ олунамш Бақынын нә вахт мејдана кәлмәси һәләлик елмә дәгиг мәлүм дејил.

Бәзи тәдгигатчылар Бақыны тарихдә ады чәкилән Багаван шәһәри илә ејниләшдирәрәк, онун һәлә антик дөврдә мејдана кәлдијини иддиа едирләр. Башгалары исә шәһәрин VIII әсрдә салындығыны, тезликлә Ширван һөкмдарларынын игәмәтжаһына чеврилдијини сөјләјирләр. Бу фикир шәһәр әразисиндә апарылмыш археоложи газынтылар васитәси илә дә сүбүт едилмишдир. Үмумијјәтлә, шәһәр инкишаф етмиш орта әсрләрдә Азәрбајчанын ән ири сәнәткарлыг вә тичарәт мәркәзинә чеврилмиш, XII әсрдән исә Ширваншаһларын пәјтахты олмашдур. Лакин шәһәрин инкишафында ики мүнһүм амил һәлледичи рол ојнамышдыр. Дәниз кәнарында јерләшмәси онун орта әсрләрдә бир лиман шәһәри кими кениш инкишафына зәмин јаратмышдыр. Бақы әтрафынын нефт јатаглары илә зәнкин олмасы исә ону Шәргдә танытмышды. Үмумијјәтлә, Бақы нефт истеһсалында көркәмли јер тутурду. Нефт орта әсрләрдә мәишәтин бир чох саһәләриндә ишләндији кими, һәм дә шәһәрләрин зәбт олунамасында сон дәрәчә тәһлүкәли бир васитә иди. Һәтта әрәб ордусунун тәркибиндә хусуси «Нефатанлар» дәстәси вар иди. Гајнагларда әрәб хәлифәләринин Бақы нефтинә гајғысы, ондан көтүрүлән веркиләр, ајры-ајры һөкмдарла-

рын мұхтәлиф фәрманлары барәдә олдугча кениш мә'лумат вардыр. Бақы нефти уғрунда узун мүддәт Дәрбәнд Мәликләри илә Ширваншаһлар арасында чидди мұнағишәләр вә тогушмалар олмушдур.

X әср әрәб мүәллифи әл-Истәхри јазырды ки, дәниздә чохла ағ вә ачыг боз рәнкли нефт јатаглары олан Бақы шәһәри јерләшир. Мүәллифи мә'лум олмајан бир чоғрафија әсәриндә (X әср) дејилир: «Бақы, дәнизин саһилиндә, дағын дөшүндә јерләшир, дејләмиләрин ишләтдији бүтүн нефт бурадан апарылыр».

IX—X әсрләрдән Бақы өлкәнин ән әһәмијјәтли тичарәт мәркәзләриндән биринә чеврилир. Бу дөврдә Хәзәр дәнизинин гәрб саһилиндәки тичарәт јолу вә кәмичилијин артмасы шәһәрин игтисади инкишафына хусуси тәкан верди.

Һазырда «Ичәришәһәр» адланан Көһнә Бақы гајалыгда салынмыш, она көрә дә шәһәрин су кәмәрләри, архлары, тәсәррүфат гујулары, биналарын чохунун бүнөврәләри вә с. гајада газылмышдыр.

Кәшфијјат характерли газынтылары нәзәрә алмасаг, Бақынын әсаслы археоложи өјрәнилмәсинә 1969-чу илдән башланмышдыр. Һәмин дөврдән «Ичәришәһәрдә» Азәрб. ССР ЕА Тарих Институтунун даими експедијјасы газынты ишләри апарыр. Археологлар Ичәришәһәрдә ики мәдәни тәбәгәнин варлығыны мүәјјән етмишләр. I мәдәни тәбәгә VIII—XIII, II мәдәни тәбәгә исә XIV—XVIII әсрләри әһәтә едир. Һәр ики тәбәгә мұхтәлиф тикинти дөврләри кечирмишдир. Тәбәгәләрдә зәнкин мадди-мәдәнијјәт галыглары; кил, шүшә, метал материалларла јанашы нумизматик галыглар, хусусилә, аббасиләрә аид сиккәләр даһа чохдур.

Археоложи газынтылар заманы Ичәришәһәрин мұхтәлиф јерләриндән Бакујјәдә, Пәнаһабатда, Тәбриздә, Ирәванда, Маһмудабатда, Кәшанда вә с. јерләрдә Ширваншаһлар, Елдәкизләр, Илханиләр, Чәлаирләр, Гызыл Орда вә Ағгојунлу дөвләтләри адындан кәсилмиш пуллар ашкар едилмишдир. Бурадан һәмчинин мұхтәлиф пуллардан ибарәт дәфинә дә тапылмышдыр.

Мә'марлыг абидәләриндә дә елми ахтарышлар апарылмышдыр. Бунлардан Гыыз галасыны, Мәһәммәд Әбубәкр оғлунун шәрәфинә инша едилмиш мәсчиди, XI әсрин ән мөһтәшәм абидәси олан «Сыныггаланы», елә бурада тикилмиш Бәззәз мәсчидини, XII әсрә аид Ләзки мәсчидини, һамамлары, карвансаралары вә с. кәстәрмәк олар.

Һүндүрлүжү 28 м-ә чатан Гыз галасы 8 мәртөбөлидир. Диварынын галынлыгы бә'зи јерлөрдө 5 м-ә чатыр. Орта әсрләрин ән мүрөккөб гурғусу олан Гыз галасында хусуси су тәчһизаты, истилик вә канализасија системи вардыр. Абидә мүдафиә характерлидир.

Газынтылар заманы ашкар олунмуш шөһәрәтрафы комплексләрдән бири (өјрәнилмәсинә һәлә 1938—1940-чы илләрдә башланмышдыр) «Бажыл дашлары»дыр. Јерли әһалинин һәлә дә «Сәбаил» адландырдыгы бу абидә узун мүддәт сујун алтында галмышдыр. Мүөјјән едилмишдир ки, Ширваншаһ III Фөрүбурз 1234—1235-чи илдә дәниздә иншаат ишләри апармышдыр. Бу абидә 180 м узунлуғунда, 40 м ениндә инша едилмиш, 15 бүрчлә һашијөләнмиш галадан ибарәтдир. Гала бүтүн дивар боју ири әрәб хәттләриндән мүхтәлиф габарыг нахышлар вә тәсвирләр фонунда јазылардан ибарәтдир. 70 см узунлуғунда, 25—50 см ениндә вә 15—20 см галынлыгында олан бу даш лөвһәләр мүхтәлиф реал вә ја стилистик тәсвирләрлә бәзәдилмишдир. Ат, өкүз, чамыш, дөвә башлары даһа реалдыр. Абидәнин епиграфикасында ону уста Ширванлы Зејн-әд-дин Әбу Рәшидин инша етдији гејд олунмушдур.

Галанын әразисиндән 9 јашајыш бинасы ашкар едилмишдир. Онлардан икисинин ичәрисиндә очаг јери вардыр. Бу галанын һаггында елми әдәбијјатда мүхтәлиф фикирләр вардыр. Тәдгигатчыларын чоху онун мүдафиә вә ја карвансара мәгсәди илә тикилдијини јазырлар.

Бакы ме'марлығы өзүнүн ән јүксәк мәрһәләсинә Ширваншаһлар сарајынын тикинти комплексиндә чатмышдыр.

Ширваншаһлар сарајы комплексинин әсасы XV әсрдә I Хәлилүллаһ дөврүндә гојулмуш вә сонралар мүхтәлиф тикинтиләрлә зәнкинләшдирилмишдир. Ширваншаһлар сарајы комплексинә «Диванхана», мәсчид, Сејид-Јеһја Бакуви вә ја «Дәрвиш түрбәси», овдан, һамам вә с. дахилдир. Икимәртөбәли сарај 52 отаглыдыр. Сарај гуллуғчулары вә әрзаг сахламаг үчүн нәзәрдә тутулмуш алт мәртөбәдә 27 отаг вардыр. Тәдгигатлар Бакынын дикәр абидәләри кими Ширваншаһлар сарајынын да гаја үзәриндә инша едилдијини сүбүт етмишдир.

К Ә Н Ч Ә. Инкишаф етмиш орта әсрләрдә Азәрбајчанын ән әзәмәтли шөһәрләриндән бири дә Кәнчәдир. Јазылы мәнбәләрдә «Кәнчә», «Чәнза», «Ганча», «Ганзак» кими гејд-олунмуш бу шөһәрин адынын мәнәсы «хәзинә» демәкдир.

Кәнчә һаггында илк јазылы мөлүмәтләра IX—X әсрләр-

дә жашамыш эрәб, фарс, ермәни вә күрчү мәнбәләриндә тәсадуф олунур. Лакин бу мәнбәләрдә шәһәрин мејдана кәлмәси вә тарихи һаггында әтрафлы мәлумат верилмир.

1938—1940-чи илләрдә бөјүк Азәрбајчан шаири Низами Кәнчәвинин анадан олмасынын 800 иллик јубилејинә һазырлыгла бағлы, шәһәрдә археоложи тәдгигат ишләринә башланмышдыр. Тәдгигатчылар бу нәтичәјә кәлмишләр ки, Кәнчә чох гәдим јашајыш јеринин зәмининдә, шәһәрдән 5—6 км шимал-шәргдә, Кәнчәчајын саһилләриндә салынмышдыр. Шәһәрин чичәкләнмә дөврү IX әсрдән башланмышдыр. Дүнја әһәмијјәтли тичарәт јолларындан биринин—Бәрдә—Тифлис јолунун үзәриндә јерләшмәси шәһәрин сүрәтли инкишафына сәбәб олмушдур. X әсрдән исә бу шәһәр Шәддади феодал һөкмдарлығынын инзибати мәркәзинә чеврилир.

Кәнчәнин XI әсрдәки вәзијјәтини тәсвир едән XVII әср түрк тарихчиси Мүнәччимбашы јазыр: «455-чи (миладын 1053-чү или) илдә Әбүлсәвәр Кәнчәнин дөврәсиндә мөһкәм гала дивары тикдирди вә она давамлы дарваза гапылары гојдурду. Гара һасарынын әтрафында дәрин хәндәк газдырды. Беләликлә, Кәнчә әввәлкиндән ики дәфә бөјүдү».

Кәнчә шәһәринин мүдафиә системи һәмин дөврүн диқәр шәһәрләриндән фәргләнмишдир. Археоложи газынтылар шәһәрин әтрафына 3 мөһтәшәм гала диварларынын чәкилдијини мүүјјән етмишдир. Шәһәрин икинчи гала диварлары кил мөһрәдән тикилмиш, галынлығы исә 3 м-ә јахындыр. Диварын ортасында чај дашларындан да истифадә едилмишдир. Гала диварынын даирәви вә јарымдаирәви бүрчләри олмушдур. Бүрчләрин бүнөврәси чај дашындан кил мөһлулла һөрүлмүшдүр. Бүрчләрин һүндүрлүјү 5 м-дән чох олмушдур. Биринчи гала дивары илә икинчинин арасында әсаслы фәрг јохдур.

Гала диварынын ичәрисиндә 4 м галынлығында мәдәни тәбәгәдән илк орта әсрләр үчүн характерик (42×42×12; 33×33×8 см өлчүдә) чиј кәрпичләр ашкар олунмушдур. Бу исә шәһәрин икигәт гала дивары илә дөврәләнмиш мәркәз һиссәсинин әтрафлара нисбәтән даһа гәдим олмасыны сүбут едир. Бурадан шәһәр әһалисинин мәишәтини өзүндә әкс етирән хејли мадди-мәдәнијјәт галыглары үзә чыхарылмышдыр. 16 груп кил габ нүмунәләри, 18 груп мис вә тунч әшјалар, 6 груп дәмир предметләр, даш аләтләр, бәзәк әшјалары, орта әсрләр Кәнчәсинин игтисади вә мәдәни һәјатыны өјрәнмәк үчүн вачиб материаллардыр.

Археоложи газынтылар заманы шөһерин гала диварларынын јашы вә гурулушу, мәдәни төбөгөнин характери, шөһерин некрополу вә с. өјрәнилмишдир. Шөһерин тикилмәсиндә мөһрәдән, чиј вә бишмиш кәрпичләрдән, чај дашындан истифадә едилмишдир. Гала диварларынын илк нөвбәси VIII әсрдә тикилмишдир. Бурада мәдәни төбөгөнин галынылыгы 3—4 м олуб, шөһерин өзүндән әввәлки јашајыш зәминдә, VIII әсрдән башлајараг кениш инкишаф етдијини көстәрир. Шөһерин гәбиристанлыгында мүсәлман вә христиан гәбирләринә тәсадүф едилмишдир.

Газынтылар заманы тапылан вә VIII—XVIII әсрләри әһатә едән 23 нөв пул Кәнчәнин дүнја базары илә сых әләгәсини көстәрир. Бу фикри Чин, Һиндистан, Иран, Сурија вә дикәр өлкәләрдән кәтирилмиш кил, шүшә, метал әшјалар да сүбүт едир.

Гәдим Кәнчәдә археоложи газынтылар давам едир. Бу, јахын кәләчәкдә шөһәр барәдә даһа долгун фикир сөјләмә-јә имкан верәчәк.

Ш А Б Р А Н. Шимал-шәрғи Азәрбајчанда Хәзәр дәнизинин гәрб саһили илә кедән дүнја әһәмијјәтли тичарәт јолу үзәриндә мејдана кәлән шөһәрләрдән бири Шабран олмушдур.

Шабран феодализмдин илк инкишафы дөврүндә мејдана кәлмиш Азәрбајчан шөһәрләриндәндир.

Харабалығы һазырда Дәвәчи рајонунун Шаһнәзәрли кәнди әразисиндә олан бу шөһерин әсаслы өјрәнилмәсинә 1980-чи илдән башланмышдыр. Мә'лум олмушдур ки, Шабран ејни адлы чајын һәр ики саһилиндә гырх, әлли һектардан чох әразини әһатә едир. Шөһәр XVIII әсрәдәк интенсив јашајыш мәскәни олмушдур. Бунун нәтичәсиндә Шабранда 6 м зәнкин археоложи төбөгә јаранмышдыр. Төбөгә әсасән үч тикинти лајындан ибарәтдир. Биринчи тикинти дөврү IV—VIII, икинчи IX—XII вә үчүнчү XIII—XVIII әсрләри әһатә едир. Шөһәр илк дөврдә нисбәтән кичик бир әразидә, Шабран чајынын сол саһилиндә олмушдур. Тәдричән VII—VIII әсрләрдән сонра шөһәр чәнуба доғру кенишләнәрәк чајын сағ саһилини дә тутмушдур.

Газынтылар заманы ичтимаи вә јашајыш биналарынын галыглары, мәдәни-мәишәт тикинтиләри вә хејли истеһсалат очаглары ашкар едилмишдир. Шабранда мүмкүн олан бүтүн тикинти материалларындан, чиј вә бишмиш кәрпичләр-дән, чај вә ағ дашлардан истифадә едилмишдир. Ичтимаи биналарын чохусунун дөшәмәси даш, јахуд да кәрпичлә өр-



Алэт дүрөлтмөк үчүн hazırланмыш сүмүк талыглары



Сахсы габ.



Орта օсрлѐре амд килдѐн вѐ металдан асомроф Զијалар



Kyao



Күмүш мөһүр.

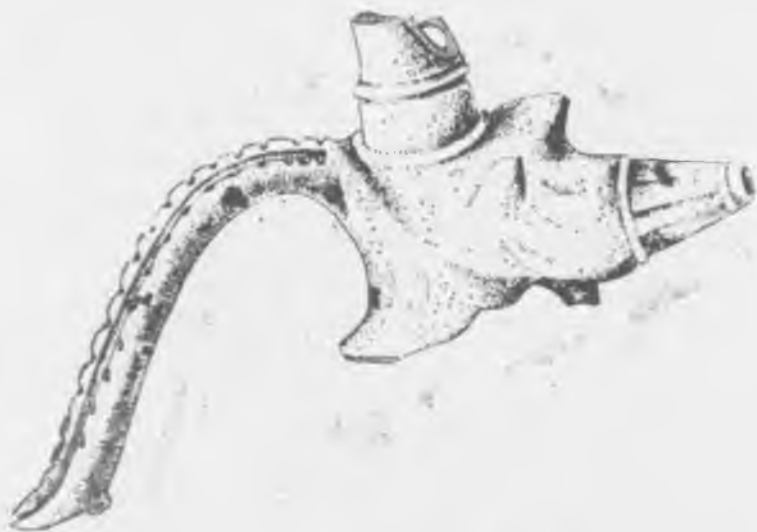

Зооморф лүлэжин



Инкишаф етмиш орта эсрлэрэ аид зооморф эламәтли
кил габлар

түлмүшдүр. Бә'зөн 9—11 отаглы биналара төсадүф едилмишдир. Бурадан тапылмыш дулус күрөлөриндөн бири елипсвари олуб, 1 јарусда ики кил сүтун дүзөлдилмишдир. Һәмин сүтунлар II јарусун дөшөмөсинө дајаг ролуну ојнамышдыр. Бу нөв кил габ биширилөн күрө орта эсрләр үчүн надир тапынтылардан һесаб олунур.

Шабранда зәрбхана галыглары, јарымфабрикат һалда кәсилмиш пуллар, чыхарлар, мис лөвһөләр вә әмәк аләтләри ашкар олунмушдур.

Јазылы мәнбәләрдән мә'лумдур ки, Шәргин ән бөјүк зәрбханаларындан бири мөһз Шабранда јерләшмишдир.

Азәрбајчанда IX эсрә аид канализасија системи илк дөфә Шабранда ачылмышдыр. Даш вә кәрпичдән һөрүлмүш бу гурғу шәбәкәли вә өртүлү олмуш, шәһәрин мәркәзи мөһәлләсини чај илә бирләшдирмишдир.

Шабранлылар XI—XII эсрләрдә 14 км мәсафәдән хүсуси түнкләр васитәсилә шәһәрә булаг сују кәтирмишләр.

Мәдәни төбөгәдән топланмыш мадди-мәдәнијјәт галыгларынын бөјүк бир групуну кил габлар тәшкил едир. Бурада ширсиз вә ширли сахсы габ нүмунәләри һазырламышлар. Бир гајда олараг Шабран дулусчулары һазырладылары габа өз мөһүрләрини вурмушлар. Бу мөһүрләрин 11 нөвү һазырланмышдыр. Бу о демәкдир ки, Шабранда 11 нәфәр мөшһур дулус е'малатханасынын саһиби олмушдур. Кил габ истәһсалы әмтәә характери дашымышдыр.

Сәнәткарлығын чох мүһүм саһәләриндән бири шүшә истәһсалы олмушдур. Газынтылар заманы дәрман вә әтријјаг сахламаг үчүн истифадә едилән шүшә габлар үзә чыхарылмышдыр.

Бурада металишләмә сәнәти дө јүксәк инкишаф мәрһәләсинә чатмышдыр. Гызыл, күмүш, мис, тунч вә дәмирдән һазырланмыш әмәк аләтләри, бәзәк әшјалары, мәишәт габларынын ашкар олунмасы буну сүбута јетирир. Шабран өз чөрәји, дүјүсү вә дијәр мөһсуллары илә мөшһур олмушдур. Тәдгигатчылар тәрәфиндән Шабранда мөһтөшәм ичтимай бина галыглары, XI эсрә аид шәһәрин күчә вә мејданларынын үмуми планы мүйәјәнләшдирилмишдир. Шабранда археоложи тәдгигат давам едир.

НЭТИЧЭ

Бүтүн дежилэнлөрдөн ајдын олур ки, Азербайжан эразиси бөшөр мөдөнијјетинин илк мөркөзлөриндөн биридир. Бура да чөмијјет тарихинин бүтүн мөрһөлөлөри тэмсил олунмушдур.

Ајры-ајры дөврлөрин археоложи бахымдан излөнмөси сүбүт едир ки, эсрлөр боју Азербайжан халгы өзүнөмөхсус зөнкин мадди вө мө'нөви мөдөнијјет јаратмышдыр. ССРИ эразисиндө эн гөдим археоложи мөдөнијјет сајылан вө Даш дөврүнүн илк мөрһөлөсини төшкил едөн Гуручај мөдөнијјөти материалларынын төһлили, дүнјанын эн зөнкин инсан дүшөркөлөриндөн олан Азых, Тағлар вө Дамчылы мағараларынын, һәмчинин бир чох ачыг Палеолит дүшөркөлөринин хроноложи чөһөтдөн излөнмөси, бунлардан өлдө едилмиш зөнкин мадди-мөдөнијјет галыгларынын елми чөһөтдөн арашдырылмасы нөинки Азербайжан эразисиндө, өлөчө дө бүтүн Гафгазда ибтидаи инсанларын биоложи төкамүл просөсини, онларын һөјат төрзини излөмөјө имкан вермишдир. Чох марағлыдыр ки, Азербайжан эразисиндө Даш дөврүнүн бүтүн мөрһөлөлөринө аид, о чүмлөдөн, Палеолит, Мезолит, Неолит вө Енеолит дөврлөринө аид абидөлөрин бүтүн нөвлөри мөвчуд олмушдур вө онлар хроноложи чөһөтдөн биридикөрини тамамлајыр. Бу о демөкдир ки, мин иллөрлө давам етмиш Даш дөврүндө Азербайжанда јашајыш ардычыл олмушдур. Бу ардычыллыг сонракы дөврлөр үчүн дө характерикдир. Мөһсулдар гүввөлөрин үмуми инкишафында өсө амиллөрдөн олан бу ардычыллыг Азербайжанда илкин отураг өкинчи вө малдарлыг тајфаларын ганунаујгун һалда формалашмасыны тө'мин етмишдир.

Техники чәһәтдән мүрәккәб, естетик чәһәтдән зөвгү һазырланмыш әмәк аләтләри Азәрбајчанда тәсәррүфатын ајры-ајры нөвләрини, о чүмләдән дә металишләмә вә дулусчулуг кими сәнәт сәһәләрини өјрәнмәјә имқан вермишдир.

Археоложи тәдгигатлар кәстәрир ки, е. ө. III минилликдән башлајараг демәк олар Азәрбајчан башдан-баша (дағ, дағәтәји, вә дүзәнликләр) әһали тәрәфиндән мәнимсәнилик вә бу әрази сых јашајыш јеринә чеврилир. Азәрбајчан әһалиси бу дөврдә Мәркәзи вә Шәрги Загафгазијаны бүрүмүш Күр-Араз археоложи мәдәнијјетинин әсас јарадычыларындан бири олур. Мәһз бу мәдәнијјетин зәмининдә сонралар Азәрбајчанда ири тајфа иттифағлары јараныр, тајфаларарасы мүбадилә мејдана кәлир. Ајры-ајры тајфалар үчүн характерик олан ихтисаслашмыш тәсәррүфат сәһәләри јараныр. Бу исә өзлүјүндә јени типли јашајыш мәскәнләринин, тәсәррүфат һәјаты илә бағлы, ајры-ајры рекионлар үчүн характерик олан адәт вә ән'әнәләрин мејдана кәлмәсинә сәбәб олур. Кәстәрилән просес ј. ө. ө. IV әсрдә индики Шимали Азәрбајчан әразисиндә күчлү бир дәвләтин—Албан дәвләтинин јаранмасы илә нәтичәләнир. Елә бу дөврдән дә башлајараг Азәрбајчанда дүңја шөһрәти тапмыш шөһәрләр инкишаф етмәјә башлајыр. Доғрудур, Азәрбајчанда шөһәр мәдәнијјетинин изләринә, јә'ни әтрафы мөһкәмләндирилмиш, хүсуси планда малик, мөшғулијјетиндән вә ичтимаи мөвгејиндән асылы олараг хүсуси мәрһәләләрә ајрылан јашајыш јерләринә һәлә чох гәдимләрдән, јә'ни Орта Тунч дөврүндән тәсадүф едилир. Лакин синифли чәмијјәт үчүн характерик олан шөһәрләрин јаранмасы вә инкишафы мөһз е. ө. I миниллијин II јарысына тәсадүф едилир. Үмумијјәтлә, Азәрбајчан шөһәрләринин јаранмасы просесини үч хронологи дөврә бөлмәк олар: 1. Антиқ шөһәрләр (Гәбәлә, Шамаһы, Нахчыван, Дәрбәнд); 2. Илк орта әср шөһәрләри (Бәрдә, Бејләган, Хунан, Шабран вә б.); 3. Инкишаф етмиш орта әср шөһәрләри (Кәнчә, Бакы вә б.) һәр үч дөвр шөһәрләринин археоложи чәһәтдән өјрәнилмәси, үмумијјәтлә, Загафгазијада шөһәрсалма ишинин инкишаф тарихини изләмәјә имкан верир.

Мадди-мәдәнијјәт галығларынын төһлили, ајры-ајры археоложи дөврләрдә Азәрбајчан халгынын дини дүңјакөрүшүнү вә онун инчәсәнәтини тәсәввүр етмәјә имкан верир. Дини идеолокија бахымындан, Азәрбајчан үч хронологидөвр кечирмишдир. Бунлардан биринчиси ибтидаи дини тәсәввүрләр системинин мөвчуд олдуғу дөврдүр. Бу мәрһәлә

дөвләтин јаранмасына гәдәр давам етмишдир. Дөвләт јарандыгдан сонра өлкәдә дини бахымдан ики истигамәт—атәш-пәрәстлик вә астрал тәсәввүрләр мүшаһидә олунур. Ерамызын IV әсринин әввәлләриндә исә өлкәдә христианлыг дөвләт дини е'лан олунур. Лакин христианлыг әһалинин ашағы тәбәгәләринин күтләви дининә чеврилә билмир. Хилафәтин Азәрбајчаны ишғалындан сонра—VIII—IX әсрләр дән әһали исламлашмаја мә'руз галыр.

Археоложи маатриалларын һәртәрәfli төһлили даһа бир мүһүм нәтичәјә кәлмәјә имкан верир. Азәрбајчан халгы мәһз бу әразидә мејдана кәлмиш, тарихин бүтүн дөврләриндә өз өлкәсиндә јашамыш, антроположи хүсусијјәтләри, адәт вә ән'әнәләри вә дили е'тибары илә бурда формалашмышдыр. Чографи шәраитин, ичтимаи инкишафын вә бунлара мүвафиг олараг тәсәррүфат һәјатынын мүхтәлиfliји, нәһајәт бир чох һалларда јаделлиләрин тә'сири илә халгын етник тәркибиндә локал вариантларын мөвчуд олмасы онун тарихән јаранмыш бүтөвлүјүнү—ваһидлијини поза билмәмишдир. Елә буна кәрә дә Азәрбајчан, археоложи бахымдан, бир көк үзәриндә ардычыл олараг инкишаф едиб формалашмыш халглар сырасына дахилдир.

ИСТИФАДЭ ОЛУНМУШ ЭСАС ЭДЭБИЈАТ

Азәрбајчан дилиндә

- Ф. Енкелс. Мејмунун инсана чеврилмәси просесиндә әмәјин ролу. Б., Азәрнәшр, 1952-чи ил., сәһ. 19.
- Ф. Енкелс, К. Маркс. Коммунист партијасынын манифести. Б., Азәрнәшр, 1976.
- Ф. Енкелс. Аилә, хүсуси мүлкјјәт вә дөвләтин мәншәи. Б., Фиргәнәшр, 1934.
- Ф. Енкелс. Анти-Дүринг. Б., Азәрнәшр, 1953.
- В. И. Ленин. Дөвләт һаггында. Свердлов университетиндә охунмуш мүнәзирә. 11 ијул, 1919, Б., 1980.
- К. Маркс, Ф. Енкелс. Дин һаггында. Б., 1958.
- Асланов Г. Азәрбајчан тунч тәбәрзин балталары. Бақы, 1982.
- Бабајев И. А., Әһмәдов Г. М. Гәбәлә. (тарихи-археоложи очерк) Бақы, 1981.
- Бунјатов Т. Ә. Азәрбајчанын археолокијасы очеркләри. Бақы. 1962.
- Әһмәдов Г. М. Азәрбајчанын ширсиз сахсы мәмулаты. Бақы, 1959.
- Әһмәдов Г. М. Өрән гала. Бақы, 1962.
- Әһмәдов Г. М. Орта әср Бејләган шәһәри. Бақы. 1979.
- Әлијев В. һ. Тарихин изләри илә. Бақы, 1975.
- Әлијев В. һ. Азәрбајчанда бојалы габлар мэдәнијјәти...
- Әлијев Ә. Ә. Албан силаһлары һаггында јазылы мәнбәләрлә археоложи тапынтыларын мугајисәли тәһлили. АЕХ, 1981, № 1.
- Ислајылов Г. С. Гуручај вә Көндәләнчај вадисиндә гәдим мэдәнијјәтин изләри. Бақы. 1981.
- Исмизадә О. Ш., Чидди Г. Ә. Бақы Гыз галасы. Бақы. 1968.
- Көјүшов Р. Б. Археоложија вә дин. Бақы. 1965.
- Көјүшов Р. Б. Амарас-Агоглан. Бақы, 1975.
- Мәмләдов Р. Нәриманов И. һ. Кәнчәчәј рајонунун археоложи абидәләри. Бақы, 1962. Нахчыван шәһәринин тарихи очеркләри (орта әсрләр), Бақы, 1977.

- Нуриџев А. Б. Гафгаз Албанијасынын шүшә мә'мулаты вә истех-
салы тарихи. Бақы, 1981.
- Османов Ф. Л. Гафгаз Албанијасынын мадди-мәдәнијјәти. Бақы,
1982.

Рус дилиндә

- Маркс К. Формы, предшествующие капиталистическому произ-
водству. М., 1940.
- Маркс К. Конспект книги Льюиса Г. Моргана «Древнее обще-
ство». Архив Маркса и Энгельса», т. IX, М., 1941.
- Маркс К. Капитал, т. 1, М., 1955.
- «Ленинские идеи в изучении первобытного общества, рабовладения и феодализма». М., 1970.
- Алиев И. История Мидии, 1. Баку, 1960.
- Абибуллаев О. А. Энеолит и бронза на территории Нахичеванской АССР. Баку, 1982.
- Абибуллаев О. А. Раскопки холма Кюльтепе. КСИИМК, вып. 51, М., 1953.
- Абибуллаев О. А. К изучению холма Кюльтепе. Тр. Института истории и философии АН Азерб. ССР, т. IX, Баку, 1956.
- Алекперов А. К. Исследования по археологии и этнографии Азербайджана. Баку, 1960.
- Алекперов А. К. Крашенная керамика Нахичеванского края и Ванское царство. СА, 1937, № 4.
- Алиев В. Г. Новые материалы о культуре расписной керамики в Азербайджане. СА, 1967, № 1.
- Асланов Г. М., Ваидов Р. М., Йоне Г. И. Древний Мингечаур. Баку, 1959.
- Асланов Г. М., Голубкина Т. И., Садыхзаде Ш. Г. Золотые и серебряные предметы из археологических раскопок Азербайджана. Баку, 1966.
- Альтман М. М. Исторический очерк города Гянджа. Баку, 1949.
- Ашурбейли С. Б. Очерки истории средневекового города Баку. Баку, 1964.
- Бретаницкий Л. С., Вейрман Б. В. Искусство Азербайджана IV—VIII веков. М., 1976.
- Вопросы истории Кавказской Албании (сборник). Баку, 1962.
- Геюшев Р. Б. Христианство Кавказской Албании. Баку, 1984.
- Гуммель Я. И. Археологические очерки. Баку, 1940.
- Гуммель Я. И. Курган № 2 близ Ханлара. КСИИМК, вып. 24, М., 1949.
- Гуммель Я. И. Некоторые памятники раннебронзовой эпохи Азербайджана. КСИИМК, вып. 1948.
- Гусейнов М. М., Исмаилов Г. С. Энеолитические находки в пещерах Азых и Таглар. «Изв. АН Азерб. ССР, серия истории, философии и права», 1967, № 1.
- Джафарзаде И. М. Следы древнейшей культуры человека на территории Азербайджана. Сборник статей по истории Азербайджана, вып. 1, Баку, 1949.
- Джафарзаде И. М. Историко-археологический очерк Старой Гянджи. Баку, 1949.
- Джафарзаде И. М. Гобустан. Баку, 1973.

- Джидди Г. А.* Средневековый город Шемаха IX—XVIII века, (историко-археологическое исследование). Баку, 1981.
- Исмаилов Г. С.* Археологические исследования древнего поселения Бабадервиш. Баку, 1983.
- Исмизаде О. Ш.* Ялойлутепинская культура. Баку, 1956.
- Исмизаде О. Ш., Ибрагимов Ф. А.* Художественная штампованная керамика средневекового Баку. Баку, 1983.
- Иессен А. А.* К вопросу о древнейшей металлургии меди на Кавказе. «Известия ГАИМК», 1935, вып. 120.
- Искусство и археология Ирана. М., 1976.
- История Иранского государства и культуры. М., 1971.
- Казиев С. М.* Альбом кувшинных погребений Мингечаура. Баку, 1960.
- Казиев С. М.* Об археологических раскопках Мингечаура. ДАН Азерб. ССР, 1946, № 10.
- Казиев С. М.* Родовой строй в древнем Азербайджане. Сб. статей истории Азербайджана, вып. 1. Баку, 1949.
- Казиев С. М.* О некоторых типах оружия из Мингечаура. МКА, т. 2, Баку, 1951.
- Куфтин Б. А.* Урартский «колумбарий» у подошвы Арарата и Кура-Аракский энеолит. ВМГ, т. XIII, Тбилиси, 1944.
- Левинатов В. Н.* Памятники Азербайджанской культуры. Баку, 1944.
- Материальная культура Азербайджана (МКА), т. 1, Баку, 1949.
- МКА, т. 2, Баку, 1951.
- МКА, т. 3, Баку, 1953.
- МКА, т. 5, Баку, 1964.
- МКА, т. 6, Баку, 1965.
- МКА, т. 7, Баку, 1972.
- МКА, т. 8, Баку, 1976.
- МКА, т. 9, Баку, 1980.
- Махмудов Ф. А., Мунчаев Р. М., Нариманов И. Г.* О древнейшей металлургии Кавказа. СА, 1968, № 4.
- Мещанинов И. И.* Краткие сведения о работе археологических экспедиций в Нагорном Карабахе и Нахичеванском крае. «Сообщения ГАИМК», вып. 1, Л., 1926.
- Мещанинов И. И.* История Азербайджана по археологическим памятникам. Сборник статей по истории Азербайджана. Вып. 1, Баку, 1949.
- Мунчаев Р. М.* Кавказ на заре бронзового века. М., 1977.
- Наджафова Н. Н.* Художественная керамика Азербайджана XII—XV вв. Баку, 1964.
- Нариманов И. Г.* Некоторые данные о древнем поселении в окрестностях г. Казах. КСИИМК, вып. 70, М., 1957.
- Нариманов И. Г.* Акстафинское поселение близ г. Казах, СА, 1962, № 4.
- Нариманов И. Г., Рустамов Дж.* Неолит в Тойретепе. «ДАН Азерб. ССР», т. 16, 1960, № 9.
- Очерки по древней истории Азербайджана. Сборник Баку, 1949.
- Переднеазиатский сборник. Вып. III, М., 1979.
- Пиотровский Б. Б.* Археология Закавказья. Л., 1956.
- Погребова М. Н.* Памятники скифской культуры в Закавказье. (сб.) Кавказ и Средняя Азия в древности и средневековье. М., 1981.



Гобустан
гајалыгындан
биш көрүнүш

Феода секретна
купит ниссау.





*Шабран.
V газынты сахасиндэн
бир көрүнүш.*

Гала бүрчлэри
(Гэбэлэ).



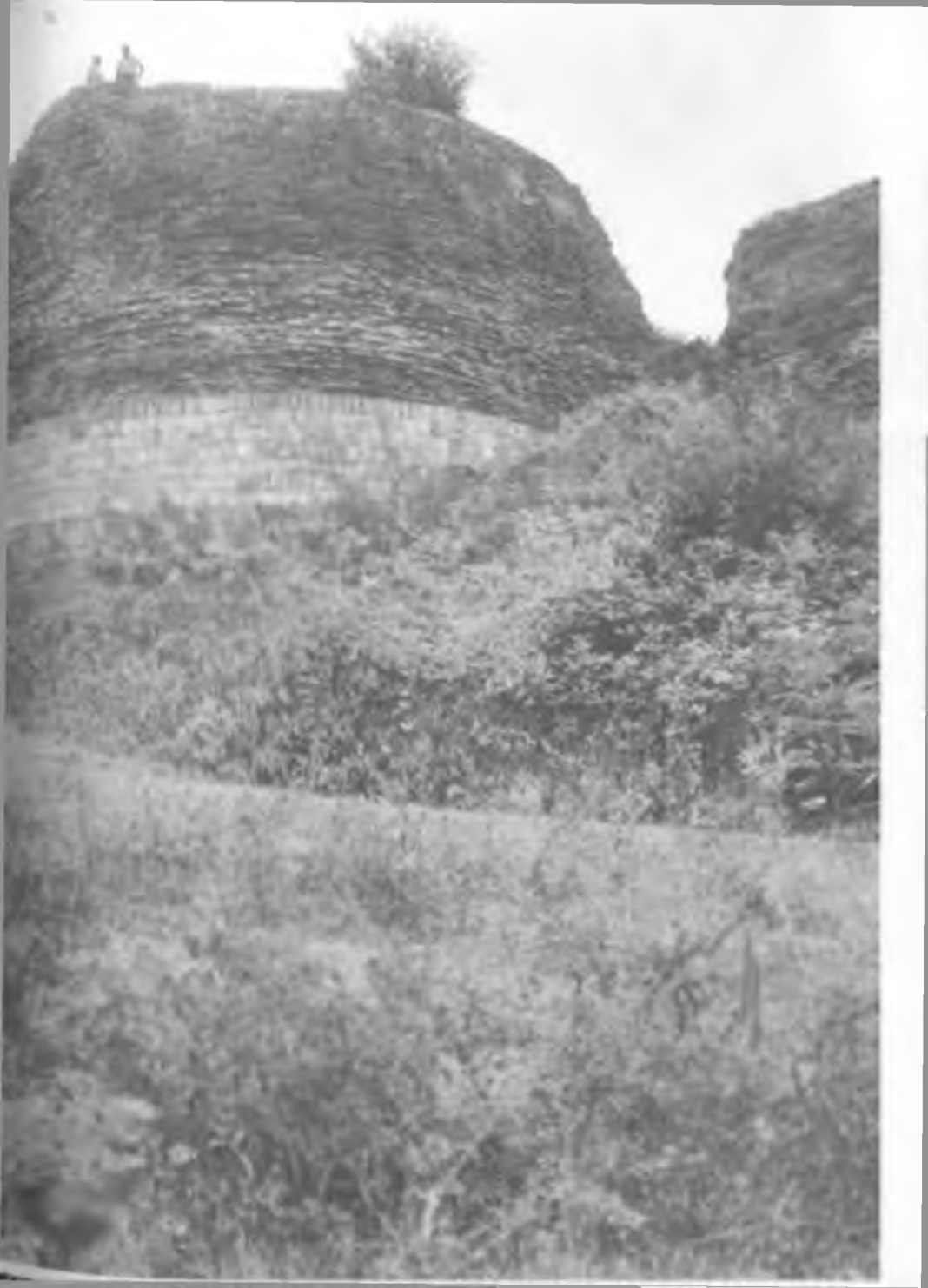





Чыраггала.





Габәлә
газынтылары.





Сүтун алтлыглары
(Габәлә).



*Канализација
(Шабран).*



*Тандирхана
(XII эср).*



ХII эсрә аид
кеһбарә.



Минкэчевир.
Антик дөврә аид
кил габлар.



Минкәчевир.
Килдән дүзәлдилмиш
шәраб габы.



Шабран.
Заркәрликдә ишләнән
эмәк алатләри вә
зынгыровлар.



Шабран.
XIII эсрә аид
сахсы габ.



*. XI ғсра анд
гадын бәзәји.*



*XII эсрә аид
сүфрә габ дәсти.*



*IX-XII əsrlərə aid
şirli gəb nümunələri.*



*XIII-XIV əsrlərə aid
mis puolların ibarət dəfinə.*



*Орта
эсрлэрэ
айд күплэр.*



*Газынты заманы
ашкар олнмуш
кил габлар.*



*XIII-XVI эсрлэрэ аид
ширли кил габ
нүмүнэлэри.*



*IX-XIII әсрлерә анд
чыраг ва
допу гальгалары.*



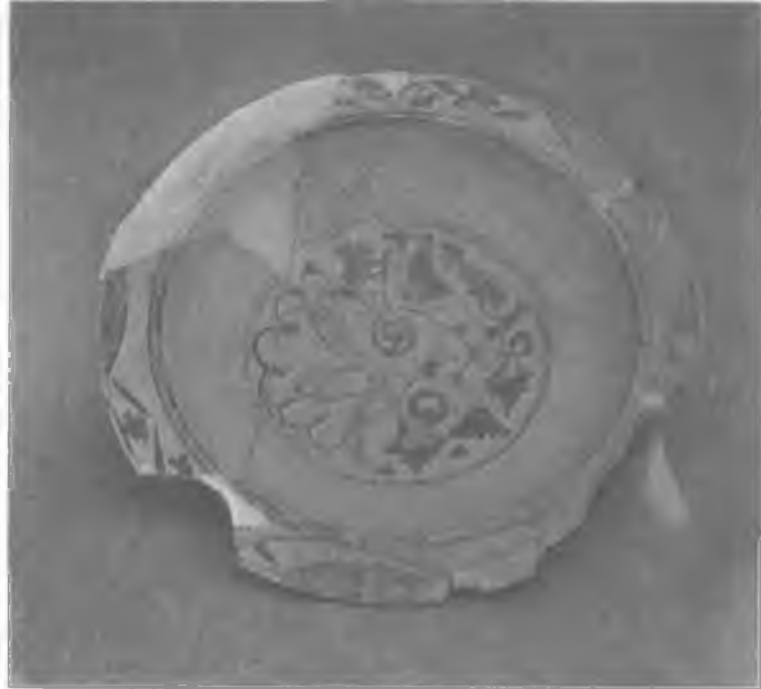

*XIII ғсрә
анд зәриф
һазырланмыш
хејрә.*



*XIII-XIV ғсрләрдә анд
ширли кил ғаблар.*



*Сон антик
ва илк
орта
эсрләре
айд кил габ
нумунәләри.*



*Орта эсрләре айд
чыраг нумунәләри.*



Чэки динлаом

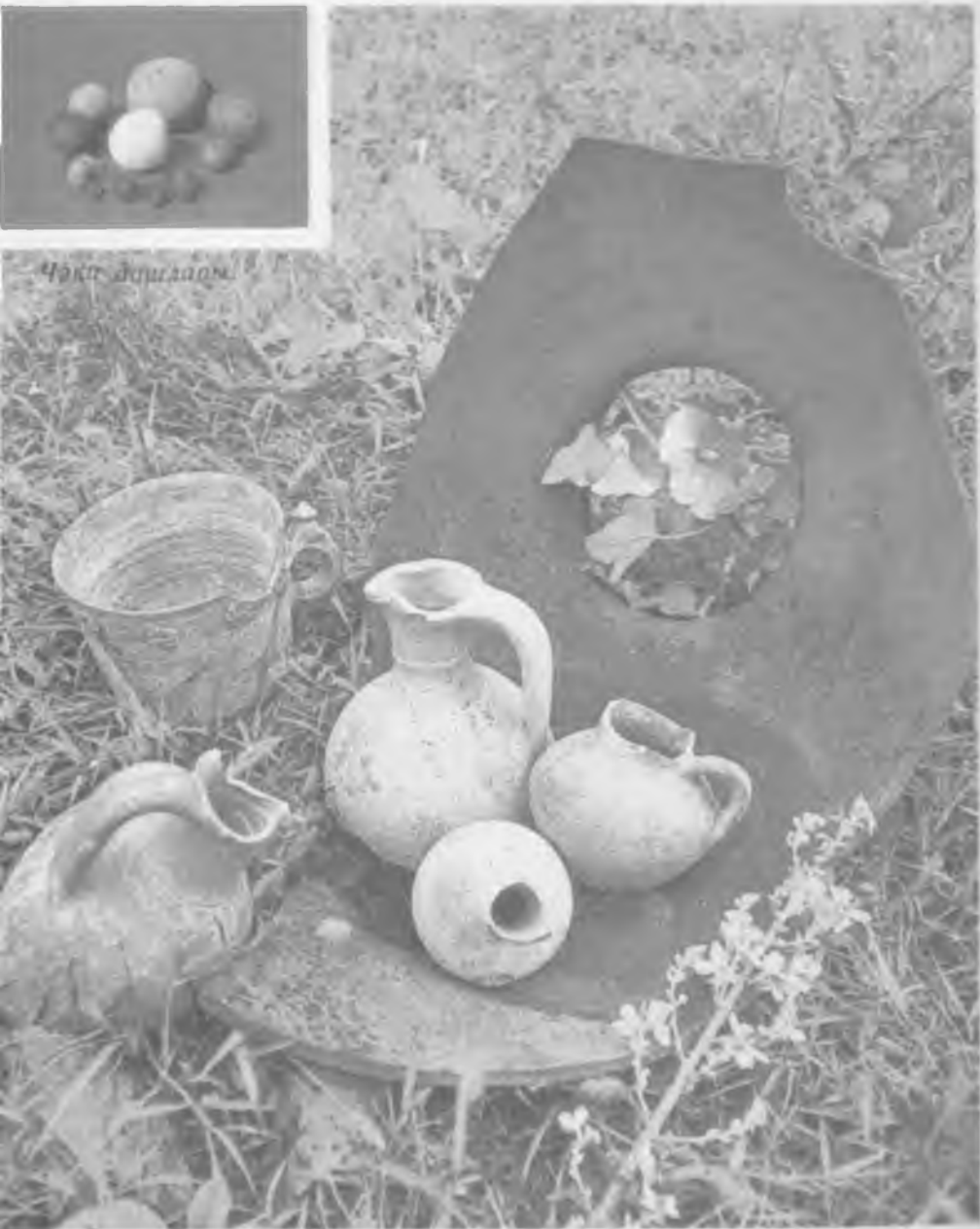

*Илк орта эсрларә аид
кил габ нүмүнәләри.*

Проблемы скифской археологии. Сборник. М., 1971.

Рзаев Н. И. Искусство Кавказской Албании IV в. до н. э. — VII в. н. э. Баку, 1976.

Тревер К. В. Очерки истории и культуры Кавказской Албании. М.—Л., 1959.

ТАЭ т. 1, М.—Л., 1959 (МИА № 67).

ТАЭ, т. 2, М.—Л., 1965 (МИА № 125).

ТАЭ, т. 3, М.—Л., 1965 (МИА № 133).

Халилов Дж. А. Раскопки на городище Хыныслы — памятнике древней Кавказской Албании. СА, 1962, № 1.

Халилов Дж. А., Бабаев И. А. Античные традиции в материальной культуре Кавказской Албании. Сб. статей. Античность и античные традиции в культуре и искусстве народов Советского Востока, М., 1978.

Шарифов Д. М. Раскопки Ялойлутепе. Баку, 1927.

АРХЕОЛОГИЯ АЗЕРБАЙДЖАНА

РЕЗЮМЕ

Территория Азербайджана богата разнообразными и разновременными археологическими памятниками. Изучение археологических памятников началось еще во второй половине XIX в. В то время многие любители-археологи проводили раскопки, главным образом, могильников Мугань-Талышской, Гянджа-Карабахской и Нахичеванской зон. Многие уникальные археологические находки были переданы Германии, Франции и др. странам мира. Необходимо отметить, что до революции археологи-любители не ставили перед собой задачу планомерного изучения истории общества Азербайджана. В основном, это были кладоискатели.

Развитие археологии в Азербайджане как самостоятельной отрасли науки непосредственно связано с установлением здесь Советской власти. С 1920 г. создается ряд научных организаций, на которые была возложена задача охраны и исследования памятников истории и культуры Азербайджана.

Важной мерой в деле изучения материальной культуры явилось создание в 1920 г. в Баку Государственного Музея истории Азербайджана.

Документом огромного значения стал декрет об учете и охране памятников старины, изданный Совнаркомом республики 4 марта 1924 г. Между тем, еще в 1922 г. в Азербайджане было создано Археологическое общество, тогда

же начала существовать и Комиссия по охране памятников старины при Государственном Музее. В 1923 г. было создано Общество обследования и изучения Азербайджана, имевшее отделения в Ленкорани, Гяндже и Нахичевани. В 1924 г. состоялся первый краеведческий съезд Азербайджана, где была разработана научная программа по археологическим исследованиям в республике. С 1923 г. эти организации были слиты в Азербайджанский археологический комитет при Наркомпросе республики. Комитет занимался регистрацией, охраной и изучением памятников материальной культуры. В 1927 г. Комитет был переименован в Азербайджанский комитет охраны памятников старины, искусства и природы, который имел свои отделения в Нахичеванской АССР и в Нагорно-Карабахской автономной области.

Хронологические рамки археологических материалов, выявленных в 20-х гг., охватывают широкий диапазон от периода ранней бронзы до позднего средневековья.

В начале 30-х гг. в Азербайджане на базе Общества обследования и изучения Азербайджана был создан Азербайджанский Государственный и научно-исследовательский институт (АГНИИ) и сектор истории материальной культуры при Азербайджанском отделении Закавказского филиала АН СССР (АзОЗФАН).

С этого времени организуется ряд экспедиций, в работе которых участвуют такие ученые Азербайджана, как Д. И. Шарифов, А. К. Алекперов, И. М. Джафарзаде, С. М. Казиев и др.

В исследовании памятников Азербайджана важное значение имеют работы Я. И. Гуммеля в Гянджа-Карабахской зоне. В это время ученые вели работу в Шемахинском, Исмаиллинском, Ханларском районах, в Мильской, Муганской степи, в Мингечауре и т. д. На основе выявленных материалов ученые смогли обобщить сведения о культуре и быте народа, его обрядах и обычаях.

С 1945 г. начался новый этап в развитии археологии Азербайджана. Это связано, в первую очередь, с созданием Академии наук Азербайджанской ССР. С 1946 г. организована Мингечаурская археологическая экспедиция с зоне строительства ГЭС, сыгравшая важную роль в археологии Азербайджана. В течение восьми лет в Мингечауре были выявлены памятники материальной культуры, начиная от энеолита и до позднего средневековья. Полученные данные позволили создать хронологическую шкалу и определить

основные этапы развития материальной культуры и истории азербайджанского народа.

В археологии Азербайджана большое значение имела и созданная в 1947 г. Гобустанская археологическая экспедиция, где было зафиксировано и изучено несколько тысяч петроглифов—наскальных изображений. В дальнейшем петроглифы зафиксированы на Апшероне, в Кельбаджаре и в Нахичеванской АССР.

В 50-х гг. организуется ряд экспедиций по исследованию археологических памятников Азербайджана, относящихся к различному периоду. С 1953 г. при участии С. Н. Замятина были проведены разведки с целью изучения памятников палеолита. В эти же годы были продолжены исследования городища Оренкала. С 1951 г. началось изучение великолепного многослойного памятника Кюльтепе I в Нахичевани. Организуется Казахская, Куба-Хачмасская, Муганская, Торпаглинская, Хыныслинская и др. экспедиции. Ныне в Институте истории АН Азербайджанской ССР организован специальный сектор археологии и этнографии, объединяющий 11 отделов и лабораторий, где работает свыше ста сотрудников, из них более 10 докторов наук. Сектором организовано свыше 20 экспедиций по различным районам Азербайджана.

Особое внимание в последние годы уделено проблемам археологических изысканий в соответствии с принятыми в Советском Союзе методическими требованиями и направлениями. В институте организован специальный отдел археологических исследований в зоне новостроек.

Сейчас по всем периодам истории Азербайджана выявлено и исследовано значительное количество археологических памятников, позволяющих воссоздать общую картину жизни азербайджанского народа как в древний период, так и в средневековье.

Больших успехов добились археологи, изучающие палеолит, систематическое изучение которого на территории Азербайджана началось с 1956 г.

Для решения проблемы первоначального освоения человеком Азербайджана наиболее важные памятники были открыты в районе Малого Кавказа. До настоящего времени на территории Азербайджана установлено более 25 памятников эпохи палеолита. Из них—пять стоянок относятся к типу пещерных, а остальные являются памятниками откры-

того типа. Среди них огромное значение имеет Азыхская пещера, обнаруженная в 1960 г. и являющаяся одной из древнейших многослойных стоянок человека, известных в Советском Союзе.

Азыхская пещера расположена на левом берегу р. Куручай и находится на высоте более 900 м над уровнем моря. По мнению М. Гуссейнова, который является одним из крупнейших специалистов в области палеолита Кавказа, в Азыхской пещере представлены три стадии развития палеолитической эпохи: дошелльская, шель-ашелль и первая половина мустьерской. По его же мнению, здесь хорошо представлена эволюция каменной индустрии. Очевидны исторические корни, созданных древнейшим человеком зубчатых орудий, появление рубил среднего мустье. Эта преемственность дала основу специалистам для выделения локальной, так называемой Куручайской культуры.

Азыхская пещера знаменита также своими палеоантропологическими находками. Обломки нижней челюсти ископаемого человека обнаружены в VI слое. Челюсть «азыхантропа» по массивности, морфологическим и другим признакам укладывается в переходную стадию между синантропом и ранним палеантропом. Выявленные материалы из Азыха позволяют исследовать отдельные проблемы палеолита от эпохи галечной культуры до мустьерской включительно и воссоздать общую картину природного окружения первобытного человека.

Для изучения последующего периода большое значение имеет Тагларская пещера, материалы которой достаточно освещены в научной литературе. Пещерная стоянка Таглар является уникальным памятником мустьерской эпохи, культурные отложения которого достигают 7 м. Богатейшие материалы из Таграла позволяют выявить локальные особенности развития мустьерской культуры и проследить этапы ее эволюции.

Памятники палеолита исследованы также в пещере Газма в Ильичевском районе Нахичеванской АССР. В пещере Газма найдено большое количество материалов мустьерского периода. В целом, исследования памятников Азербайджана позволяют сказать, что древнейшие люди на территории СССР появились не в раннем ашелле, как полагалось, а в более раннее время.

За последние годы уникальные памятники мезолита бы-

ли открыты в районе Гобустана, где получена большая коллекция орудий труда.

Среди памятников мезолита особое место занимает стоянка «Фируз». Во время раскопок здесь была обнаружена могила, относящаяся к концу эпохи мезолита. В могиле были захоронены десять взрослых и один ребенок. Рядом со скелетами находились некоторые орудия труда и украшения, изготовленные из кости, камня и ракушек. К эпохе мезолита относятся группа наскальных изображений.

На основе позднепалеолитической и мезолитической культур в Азербайджане возникает неолитическая культура. Неолитические памятники были выявлены в зоне бывшего Ханларского и Шамхорского районов (Киликдаг и Курган у с. Гелицино), курганы № 119 и 125 у г. Степанакерт, группы наскальных изображений в Гобустане и отдельные находки в Мингечауре. Среди этих памятников более или менее хорошо изученным является верхний слой стоянки «Фируз». Неолитический слой стоянки «Фируз» содержит кремневые микропластинки, микроскребки, полукруглые скребки, на отщепях мелкие трапецивидные формы.

Обобщая материалы, ученые пришли к выводу о том, что в эпоху позднего неолита в Азербайджане уже развивалось земледельческо-скотоводческое хозяйство. Но оно как самостоятельная отрасль хозяйства формируется главным образом в эпоху энеолита. Изучение энеолита в Азербайджане надлежащим образом началось с раскопок поселения Кюльтепе I, около Нахичевани. Раскопками Кюльтепе I установлено, что в V—IV тыс. до н. э. в Закавказье бытовала древнеземледельческая оседлая культура, охватившая процессом «неолитической революции», переднеазиатского типа. Это подтверждается исследованиями таких крупных памятников энеолита, как Иланлытепе и Чалагантепе в Миль-Карабахской зоне, Аликемектепе в Мугани, Тойретепе и Шомутепе в Гянджа-Казахской зоне и многие другие. Археологические находки, полученные при раскопках указанных памятников, свидетельствуют о том, что переход от присвоений даров природы к производящему хозяйству, т. е. неолитическая революция, произошел в Азербайджане задолго до развития здесь Кура-Араксской культуры. Благоприятные природно-географические условия способствовали тому, что древнейшие земледельцы Азербайджана расселялись, главным образом, в равнинных местно-

стях. Именно здесь возникли раннеземледельческие поселения типа «жилых холмов».

Среди энеолитических памятников Азербайджана особое значение имеет Шомутепе. Раскопками 1961—64 гг. установлено, что материалы Шомутепе имеют ряд характерных черт. Шомутепе представляет собой холмообразное поселение. Жилые строения здесь, в основном, представлены в круглом плане и построены из плоских кирпичей. Пол и стены домов обмазаны глиной. Племена, живущие в Шомутепе, главным образом, занимались земледелием и скотоводством. Они выращивали твердую и мягкую пшеницу; двухрядовый и многорядовый ячмень, разводили крупный рогатый скот. Жители Шомутепе занимались и домашними ремеслами, в том числе изготовлением каменных и костяных орудий, гончарством, ткачеством и т. д.

Что касается погребальных памятников, то надо отметить, что, по мнению Р. М. Мунчаева, в V—IV тыс. до н. э. в Закавказье и Дагестане практиковался обычай погребения сородичей на поселении; обычай этот был распространен достаточно широко, почти по всему ареалу расселения древнейших оседлоземледельческих племен и связан с культом предков и всей системой идеологических представлений ранних земледельцев Старого Света.

Больших успехов добились археологи в изучении памятников Кура-Араксской раннебронзовой культуры, ареал которой охватывает практически все Закавказье.

Наиболее изученными памятниками этой культуры являются Кюльтепе 1 (второй слой, Бабадервиш (верхний слой), Мингечаурский комплекс, Гаракепектепе, Гюнештепе и др.

Общее количество зафиксированных памятников Кура-Араксской культуры на территории Азербайджана превышает шестьдесят. Значительная часть этих памятников представлена многослойными холмами в бассейнах рек, благоприятных участках для земледелия и скотоводства. По мнению специалистов, многие холмы служили местом обитания отдельной семейно-родовой общины. В эпоху ранней бронзы начинается освоение горных районов. В отдельных случаях поселения раннебронзового периода обладали укреплениями.

Наиболее распространенным типом жилищ этого периода являются дома круглого плана на каменном фундаменте. Но в раннебронзовой эпохе широкое распространение по-

лучили и жилища прямоугольной формы. Анализ археологических материалов, выявленных при раскопках ранне-бронзовых поселений, свидетельствует о том, что общий прогресс в хозяйственно-культурной жизни местных племен в эпоху освоения бронзы обусловили превращение земледелия в главную и ведущую форму хозяйства. Это было основной предпосылкой для сложения на данной территории новой и довольно высокой оседло-земледельческой культуры. Земледельческое хозяйство раннебронзовой культуры было многоотраслевым. По предположениям ученых, земледельцы раннебронзовой эпохи использовали и искусственное орошение.

В хозяйстве местных племен второе место занимало скотоводство. Доминирующую роль в скотоводстве играл крупный рогатый скот, значительным было и овцеводство. Именно в этот период начинается использование крупного рогатого скота в качестве тягловой силы. Развивается колесный транспорт. Этот период характеризуется также резким увеличением поголовья мелкого скота.

Наряду с земледелием и скотоводством широко развивается освоение металлообработки.

В III тыс. до н. э. в Азербайджане, как впрочем и во всем Закавказье, был полностью освоен весь цикл металлургического производства, начиная от добычи медной руды и кончая изготовлением разнообразных орудий труда, оружия и украшений из медно-мышьяковистой бронзы.

В эпоху ранней бронзы высокого уровня достигло гончарное производство. Развивается и ткачество.

Среди племен, населявших территорию Азербайджана в раннебронзовый период, прочно сложился культ предков. Об этом свидетельствуют большие коллекции, полученные из многочисленных погребальных памятников. Встречаются погребения в курганах, грунтовых могилах, сырцовых сооружениях и каменных ящиках.

Больших успехов добились археологи Азербайджана и в изучении памятников культуры эпохи средней бронзы, период которой составляет отдельный этап в древнейшей истории азербайджанского народа.

Исследования памятников эпохи средней бронзы начались еще в конце прошлого столетия. В 1896 г. науке стал известен памятник Кызылванк (вблизи Нахичевани), а в 1901 г. братьями Морганам в зоне Лерика (у села Ховиль)

был обнаружен ряд памятников, относящихся к эпохе средней бронзы.

Планомерное изучение памятников данного периода началось после установления Советской власти в Азербайджане. В 1926 г. экспедицией Общества обследования и изучения Азербайджана был зафиксирован ряд памятников на территории Нахичеванской АССР. Эти памятники, главным образом, расположены в долинах рек Арпачай, Алинджачай и Нахичеванчай. В последующие годы экспедициями Института истории АН Азерб. ССР были изучены Кюльтепе I, II, Узерликтепе, Гаракепектепе, Гюнештепе, Шортете, Нахаджир, Джаварханлы, Мишарчай I, курган Борсунлу и многие другие памятники, которые позволили исследователям изучить историю общества указанного периода.

Многие поселения эпохи поздней бронзы имели оборонительные системы. Оборонительные системы из крупных каменных глыб были исследованы в крепостях Чалханкала, в бассейне р. Джахричай, на территории памятников Кюльтепе II, Вайхыр, Гявуркала и др. В зависимости от рельефного расположения поселений их план весьма разнообразен.

Что касается погребальных памятников эпохи средней бронзы, то они главным образом состоят из грунтовых, каменных ящиков и курганов.

Основными отраслями хозяйства людей эпохи средней бронзы были земледелие и скотоводство, горное дело и т. д. При раскопках памятников были выявлены многочисленные изделия, позволяющие охарактеризовать степень развития этих хозяйств.

Если в эпоху ранней бронзы в Азербайджане выделяется Кура-Араксская культура со своими локальными особенностями, то в эпоху средней бронзы археология Азербайджана характеризуется, главным образом, памятниками Нахичеванской культуры.

Наиболее характерной чертой этой культуры являются керамические изделия. Здесь в массовом количестве встречаются изделия монохромной и полихромной расписной керамики, среди которых особое место занимают так называемые «чайники».

Во II тыс. до н. э. в Азербайджане господствует плужное земледелие. Основываясь на археологических находках, исследователи пришли к выводу, что в период средней бронзы особое развитие получило овцеводство.

Важных результатов добились археологи в изучении общественного строя эпохи средней бронзы. Определено, что для населения была характерна сильно выраженная имущественная дифференциация. Это наблюдается в фортификационных системах различных поселений, внутренней планировке поселений и могильном инвентаре данной эпохи.

В результате, в ряде памятников Азербайджана наблюдаются элементы зарождения раннеклассового общества и так называемой городской цивилизации.

В эпоху средней бронзы связи между племенами Азербайджана и Ближнего и Среднего Востока расширяются. Об этом свидетельствуют многочисленные материалы.

Большой сдвиг в хозяйстве и общественном строе наблюдается в эпоху поздней бронзы и раннего железа.

Исследования памятников этого периода также начались в прошлом столетии. Для обогащения музейных экспонатов и частных коллекций многие русские и зарубежные исследователи, среди которых были В. Белк, Ф. Байери, Ж. де Морган, Э. Реслер, Г. Розендорф, А. Ивановский и др., проводили раскопки многочисленных погребальных памятников, имеющих богатый вещественный инвентарь. Но ни один из них не придавал нужного значения исследованию поселений. Это стало возможным после победы Советской власти в Азербайджане. Ныне археологами Азербайджана исследовано большое количество разнотипных археологических памятников, географический ареал которых весьма обширен. Они были исследованы в Миль-Муганской степи, Карабахе, Гянджа-Казахской, Куба-Хачмасской зонах, на Апшероне. Среди них особый интерес представляют многослойные памятники Мингечаура, памятники Ходжалы-Кедабекской культуры, наскальные изображения Гобустана и Апшерона, а также так называемые циклопические сооружения Малого Кавказа и многие другие.

Циклопические сооружения представляют собой возведенные на вершинах гор или возвышенностях строения, сложенные из огромных, необработанных камней, примыкающих друг к другу без связующего раствора. Циклопические сооружения не имеют четкой планировки. Очень часто их планировка зависит от рельефа той местности, где они были возведены. Они почти всегда образуют замкнутое кольцо с одним или двумя входами.

За последние годы циклопические сооружения обстоятельно исследуются в зоне Кедабекского района. Исследо-

вания показали, что эти сооружения носили характер либо укреплений, либо поселений или же крепостей. Во время раскопок в них были выявлены предметы быта, орудия труда и оружие. Были выявлены также жилые помещения. Исследования циклопических сооружений в зоне Кедабека, главным образом, датируются XI—XII вв. до н. э.

В эпоху поздней бронзы и раннего железа на территории Азербайджана были образованы разнотипные поселения. Встречаются поселения с могильным культурным слоем, характерным для оседлой жизни, в хозяйстве которой доминирующая роль принадлежала земледелию. К таким поселениям относятся Ханлар I, второй слой поселения № 1 в Мингечауре, поселение вблизи Кызылванка, Галджил, Карабаглар в Нахичевани, Сарытепе в Казахском районе и др.

Другие поселения характерны для жителей, занимающихся отгонным скотоводством. К этой категории поселений прежде всего относится Учтепе в Мильской степи.

Ряд поселений указанного периода имеет каменные ограды и земляные валы. Жиилща в этих поселениях состояли из наземных комплексов или полужемлянок. В основном, они были четырехугольного плана. Строительный материал был весьма разнообразен. Встречаются, в основном, стены из необработанного камня, булыжника, но чаще—глинобитные. В Мингечауре археологами были обнаружены стены из камыша и прутьев на глиняном растворе. Обязательной принадлежностью жилища были очаг различной формы и хозяйственные ямы.

Большой научный интерес представляют погребальные памятники эпохи поздней бронзы и раннего железа, которые, главным образом, представлены разнотипными курганами, каменными ящиками и грунтовыми могилами.

Опираясь на исследования разнотипных могильных сооружений и обряды захоронений в них, а также анализируя инвентарь этих могил, археологи выделили две археологические культуры для данной эпохи. Первой и наиболее распространенной из них является Ходжалы-Кедабекская археологическая культура, характерная для всего Центрального и Восточного Закавказья. Памятники этой культуры датируются XIV—VII вв. до н. э. Характерными памятниками этой культуры являются курганы с земляной и каменной насыпью, каменными ящиками, кромлехи, дольмены и циклопические сооружения.

Распространенным обрядом в погребениях является скорченное положение трупа на боку, реже в вытянутом или сидячем положении. Наряду с этим встречается обряд трупосожжения. В погребениях встречается как одиночное, так и коллективное захоронение.

Большое разнообразие наблюдается в инвентаре этих могил. В основном, они состоят из бронзовых, железных и каменных изделий, а также разнотипных керамических изделий.

Среди бронзовых предметов преобладают широколезвийные длинные мечи, плоские топоры, секиры, кинжалы, ножи, двухлезвийные вилы, втулчатые копья. Найдены также бронзовые изделия кухонной утвари. Встречаются разнотипные украшения из камня, бронзы, кости и т. д. На одной из бусин, найденных в Ходжалы, начертано имя ассирийского царя Ададнерари.

В слоях, относящихся к последнему этапу этой культуры, обнаружены и железные предметы, состоящие из наконечников копей, ножей, кинжалов и др.

Большим разнообразием представлены изделия керамики Ходжалы-Кедабекской культуры. Они представлены черными, темно-серыми и реже красноглиняными мисками, кувшинами, маслoбойками, горшками, чашами и т. д. Во многих случаях изделия керамики этой культуры имеют роскошную орнаментацию. При помощи врезных линий на них изображены сцены охоты, солярные знаки, фигурки человека, животных и др. Эти врезные линии инкрустируют белой пастой.

Памятники Ходжалы-Кедабекской культуры делятся на три локальных варианта: Карабахскую, Кировабадскую и Кедабекскую, каждый из которых имеет свои отличительные черты.

Племена этой культуры занимались земледелием и скотоводством. Высока была развита и металлургия.

Для изучения экономики и быта населения Азербайджана в эпоху поздней бронзы и раннего железа важное значение имеют памятники Талыш-Муганской археологической культуры, установленной, главным образом, в горных районах Талыша и на юге Муганской степи на основе погребальных памятников.

Погребальные памятники здесь представлены каменными ящиками и грунтовыми могилами. Характерными предметами этой культуры являются узколезвийные мечи, раз-

нотипные кинжалы, топоры, наконечники копей, чернолощенная керамика, предметы украшений.

В горных районах ведущей отраслью было скотоводство, а на равнине—земледелие. Высоко было развито и ремесло.

Однако слабое изучение этой культуры не позволяет вскрыть ряд специфических форм хозяйства этого края в указанный период.

Всесторонний анализ выявленных памятников позволяет сделать вывод, что в указанном периоде в земледелии, скотоводстве, металлообработке и во многих других видах ремесел произошли значительные сдвиги. Этот же процесс наблюдается и в социальной структуре.

Племена Азербайджана находились в тесной связи в области культуры и экономики со странами Передней Азии. Об этом свидетельствуют найденные привозные изделия из Ассирии, Ирана, Египта, Палестины и др. Азербайджан, в свою очередь, экспортировал мед, различные цветные камни, сельскохозяйственные продукты (особенно шерсть) и др.

Для характеристики социально-экономического и культурного положения страны первой половины первого тысячелетия до нашей эры большую роль играют материалы, выявленные из различных погребальных памятников. Исследовав памятники материальной культуры Закавказья, М. Н. Погребова пришла к выводу, что «период этот в известной степени переходный; для него характерны появление в Закавказье новых этнических элементов, нарушение определенной стабильности жизни, присущей предшествующей эпохе, сложение новых объединений и союзов». Все эти изменения она справедливо связывает с началом распространения здесь скифов и влиянием Ахеменидов. Наряду с местными материалами в памятниках Азербайджана, относящихся к VII—VI вв. до н. э., встречается большое количество предметов скифского происхождения. Они, в основном, состоят из разнотипного оружия, конского убора с различными орнаментальными мотивами, различных украшений, на которых встречаются зооморфные сюжеты и др.

Главным событием второй половины 1 тыс. до н. э. является образование с конца IV в. на значительной территории нынешнего Советского Азербайджана и Южного Дагестана, государства Албания. За исключением некоторых могильных сооружений, которые были исследованы Г. О. Розендорфом, В. А. Скиндером и Е. А. Лалаяном в зоне Хан-

лара и окрестностях с. Нидж Нухинского уезда, планомерное изучение памятников материальной культуры Албании состоялось в советский период. Еще в 1926 г. под руководством Д. М. Шарифова были произведены раскопки древней столицы Албании—Кабалы и в местности Ялойлутепе.

Начиная с 1927 г., под руководством И. И. Мещанинова и А. К. Алекперова были исследованы кувшинные погребения в различных районах Азербайджана. Большое значение имели исследования Т. С. Пассека у с. Джафаракан Сабирабадского района в 1937 г., памятники Кавказской Албании в зоне Алазанской долины были изучены Г. К. Ниорадзе.

В послевоенный период изучением памятников Албании занимались такие видные ученые, как Е. А. Пахомов, И. М. Джафарзаде, С. М. Казиев и многие другие. Ныне появились фундаментальные исследования Дж. А. Халилова, Р. Б. Геюшева. И. А. Бабаева, Ф. Л. Османова, Р. М. Ваидова, А. Б. Нуриева, где отражены различные стороны истории этого государства, игравшего весьма важную социально-экономическую, политическую и культурную роль в истории Кавказа.

Впервые об Албании сообщает историк II в. Арриан в связи с событиями IV в. до н. э. Начиная с I в., античные авторы всегда касались истории Албании, когда речь шла о Кавказе.

Общественный строй и экономика Албании в античный период были весьма своеобразными. В это время наблюдается патриархальное рабство, но с III в., в основном, на базе сельских общин и патриархального общества постепенно развиваются феодальные отношения.

Как по всему Закавказью, так и в Албании, производство, в основном, развивалось по линии сельского хозяйства и ремесла. Археологические материалы и сообщения древних авторов позволяют представить степень развития указанных отраслей хозяйства.

При раскопках в Мингечауре и в других районах Кура-Араксинской равнины были обнаружены сельскохозяйственные орудия, в том числе железная мотыга, железный серп, остатки зерна, ячменя и проса.

Страбон описывает деревянный плуг, которым пользовались албанцы.

Во время археологических исследований в ряде мест были выявлены ирригационные сооружения, относящиеся к

отмеченному периоду. Такие сооружения были характерны для Мильской, Муганской степи и для зоны Шамхора.

Во время раскопок в Мингечауре на поселении Судагылан были обнаружены грунтовые ямы, в которых хранилось зерно. На дне одной из ям были собраны истлевшие остатки зерновых культур: пшеницы, проса, ячменя. По данным керамики и найденной аршакидской монеты яма датируется I—III вв.

У древних авторов сохранились данные о садоводстве в древней Албании: «Вся страна эта богата плодами, садовыми (плодовыми) деревьями и вечнозелеными (растениями), она производит маслину». В 1957 г. во время раскопок на древнем городище в зоне Карабаха была обнаружена маслодобывающая мастерская.

Благодаря благоприятному географическому положению, животноводство в Албании также получило широкое развитие. По свидетельству Страбона, албанцы «более склонны к пастбищному образу жизни и ближе к типу кочевников».

Если они «ближе» к кочевникам, то такого характера скотоводство можно назвать отгонным. Интересные сведения по этой отрасли хозяйства дает Эллиан в своем труде «О животноводстве». Он указывает, что в каспийской земле имеется много стад быков и табунов лошадей. Наряду с крупным рогатым скотом, отмечает он, в хозяйстве каспиев водились и козы, «очень белые, безрогие, небольшого роста и тупоносые». По словам Эллиана, большое значение придавали верблюдам, которых у каспиев было множество. Шерсть этих верблюдов отличалась «большой нежностью, так что по мягкости она не уступала милетской шерсти... жрецы носят одежду из нее... — самые богатые и имущие ценили эту шерсть очень высоко».

Археологические раскопки выявили остеологические остатки, при помощи которых можно представить степень развития скотоводства в Кавказской Албании. В кувшинных и в катакомбных погребениях, относящихся к первым векам нашей эры, были найдены кости коз, овец, свиней и коров.

Во многих погребениях Азербайджана были обнаружены кости лошадей. Такие остатки найдены в разных могилах Карабаха, который и поныне славится своими конями.

Наряду с сельским хозяйством в Албании развивались также различные ремесла. Многочисленные археологичес-

кие находки позволяют нам определить те виды ремесла, которые занимали главенствующее место в жизни городского населения. Высокое развитие еще в глубокой древности получила металлообработка. По словам А. А. Иессена, албанцы с древнейших времен занимались рудными разработками, добывая медь, золото, железо и т. д.

Важное место занимало и камнетесное дело. Во время раскопок ряда античных памятников были найдены разные камни-печати из агата, халцедона, яшмы и других, добытых из месторождений Малого Кавказа. Это свидетельствует не только о занятии камнерезным делом, но и об умении добывать камень и местной его обработке.

В указанный период достигнуты сравнительно высокие успехи и в строительном деле. Вскрытие общественных зданий и жилых домов во время раскопок в Кабале, Амарасе, Хыныслы и Гявуркале свидетельствует не только о высоком развитии этого ремесла, но и о связях албанцев с эллинистическим миром.

Заметное место в ремесле занимало керамическое производство. Гончарное ремесло в хозяйственной жизни населения древней Албании имело очень большое значение — не менее важное, чем металлургия и ткачество, и было одной из наиболее развитых.

Одной из основных отраслей ремесла являлось также ткачество. Наряду с многочисленными орудиями, использовавшимися в ткачестве, были обнаружены остатки шерстяных и льняных тканей, которые, по мнению исследователей, были местного происхождения.

Археологические раскопки свидетельствуют также о высоком развитии таких видов ремесла, как ювелирное дело, обработка кожи, красильное дело и многие другие. Прав В. Н. Левиатов, отмечая, что обильные археологические материалы свидетельствуют об отделении ремесла от земледелия и о довольно значительной дифференциации в самом ремесленном производстве. Необходимо отметить, что если в деревне в условиях натурального хозяйства ремесло полностью не отделилось от сельского хозяйства и составляло подсобное занятие крестьян, то в городе оно являлось основным занятием городских ремесленников. Здесь быстро развивалась специализация производства, носившего товарный характер.

Рассматривая общественный строй Албании в описываемый период, К. В. Тревер выдвигает следующие положения

ния: в Албании существовало несколько укладов: «наряду с родоплеменными отношениями, с первобытнообщинным укладом мог существовать и рабовладельческий (на землях царя и знати он может быть и в городах, куда тоже поступали военнопленные). В некоторых частях страны мог существовать и феодальный уклад, сложившийся в результате разложения первобытнообщинного строя, когда стала распадаться сельская община, когда стало увеличиваться число крупных землевладельцев и когда общинники, сохранившие свой мелкий надел вместе с посаженными на землю рабами (там, где они имелись), постепенно образовывали феодально-зависимое крестьянство».

Существование одновременно различных укладов в Албании — вполне возможное явление. Ему способствовали своеобразные природные условия, обусловившие зональное развитие экономики страны. К этому надо добавить, что албанское общество сложилось из целого ряда племенных союзов, находившихся на различном уровне общественно-экономического развития, что немало влияло на дальнейшее экономическое и культурное развитие страны. Видимо, поэтому дохристианские верования албанцев были весьма различными. «Здесь мы встречаемся не только со следами скрещивающихся влияний, синкретизмом, но и с элементами идеологий разных стадий исторического развития».

Албанцы поклонялись стихиям природы и разным ее явлениям: молнии, небесным светилам (солнцу, луне, звездам), девам, которые «поднимают буры и метель», и всему тому, что было величаво и недоступно в природе: высокой мрачной скале, высокому громадному дубу и неприступным вершинам гор, обоготворимых албанцами. Чтобы расположить их милосердие к себе, чтобы смягчить их гнев, от которого могли случиться различные несчастья, чтобы отблагодарить за наказание врагов и неприятелей, чтобы вообще заблаговременно подкупить их доброту, албанцы приносили им жертвы.

Согласно данным Страбона, на территории Кавказской Албании жили племена, говорившие на 26 языках. По данным того же географа, если первоначально каждое племя имело своего царя, то накануне нашей эры «над всеми властвует один». Таким образом, в период Страбона на территории Албании обитали разные этнические группы и они отличались друг от друга не только своим этническим обликом, но и социально-экономическим положением.

Именно это было причиной различных религиозных верований в Албании. Видимо, каждое племя, жившее в замкнутых условиях, имело свою религию, отличную от религии соседей.

Одним из основных источников изучения христианской идеологии албанцев являются погребальные памятники и погребальный ритуал. В дохристианской Албании установлены следующие типы погребальных памятников:

1. Грунтовые погребения.
2. Ямные погребения.
3. Глиняные саркофаги.
4. Кувшинные погребения.
5. Сырцовые погребения.
6. Срубные погребения.
7. Катакомбные погребения.
8. Захоронения в каменных ящиках.

Следует отметить, что из числа этих обрядов кувшинные, каменные ящики, сырцовые, катакомбные погребения продолжали бытовать в Албании и в период христианства, поэтому о них будет речь идти в разделе «Борьба с язычеством».

Грунтовые погребения являются самым распространенным и долго бытовавшим типом могильного сооружения в Албании. Они хорошо изучены почти во всех зонах Азербайджана и Южного Дагестана.

По конструкции грунтовые ямы имеют четырехугольную и овальную форму. Глубина могильных ям различная (от 0,5 м — до 2,5 м). Скелет в них лежит в скорченном положении. Ориентация костяка также различная. В этом отношении интересно наблюдение О. Ш. Исмизаде. По его мнению, носители грунтовых погребений хоронили женщин на правом боку, головой на запад, ногами на восток; мужчин — на левом боку, головой на юго-восток, ногами — на северо-запад, причем во всех случаях лица погребенных были обращены в сторону наибольшего освещения погребения солнцем.

По мнению исследователей, носители грунтовых погребений поклонялись солнцу и почитали огонь. Это мнение базируется на очень важном ритуале, который характерен для грунтового погребения.

Иногда в погребениях могильников Кабалы, Ялойлуте, Мингечаура, Шемахи, Торпаккалы, Ньюди и др. встречаются кусочки угля (иногда целого костра), а иногда, хо-

тя в единичных случаях, красная краска (из Кабалы), что можно считать материальным выражением символа огня.

Вообще, поклонение солнцу и почитание огня являлись одними из основных элементов культа дохристианской Албании и в отдельных районах бытовали в виде реликтов и в христианский период.

На южном склоне Большого Кавказа синхронно с грунтовыми погребениями засвидетельствованы и ямные погребения. Особенно хорошо и последовательно они были изучены в зоне Ширвана (в районе города Шемахи).

По форме могильные ямы почти не отличаются от хозяйственных. Основное их различие наблюдается только по размеру. Глубина могильной ямы колеблется от 1 м до 5 м, диаметр дна — 0,8—2,2 м, а верхний диаметр сравнительно узкий. Скелет в них почти во всех случаях скорчен, на правом или на левом боку. Ориентация погребенных разная. По наблюдениям Дж. Халилова, одной из характерных черт ямных погребений является обязательное наличие в числе инвентаря хозяйственного кувшина или глиняной посуды большого размера, расположенной у головы покойника. В некоторых случаях под скелетом сложены обломки керамической посуды. Это явление также характерно для ямных погребений.

Во многих отношениях ямные погребения сходны с кувшинными. Даже сама форма ямы весьма сходна с кувшинами, назначенными для захоронения. Ямы обычно имеют овальную форму. Верхний край сравнительно узкий. Таким образом, форма ямы повторяет форму большого кувшина, располагающегося у головы умершего.

Наконец, материалы этих двух типов погребений почти аналогичные. Что касается положения скелета в яме или в кувшинах, то здесь также не отмечается различие. Это сходство наводит на вопрос, не являются ли ямные погребения вариантом кувшинных погребений или же наоборот? Это предположение, на наш взгляд, требует специального исследования. Тем не менее уверенно можно сказать, что оба эти обряда захоронения связаны с магией предков.

В зоне Гирдыманчая и в районе городища Кабалы, а также в зоне Мингечаурского гидроузла наряду с вышеуказанными памятниками были распространены и глиняные саркофаги.

Большинство погребальных саркофагов имеют красноватый обжиг и изготовлены ручным способом из глины, со-

держашей примесь песка. В ряде случаев их поверхность была окрашена беловатым глиняным раствором.

По краям этих саркофагов часто встречаются вдавленные орнаменты. В отдельных случаях, как и у погребальных кувшинов, у саркофагов видим круглое отверстие. Некоторые же из них имели вертикальную петлевидную ручку.

Почти все саркофаги были изготовлены из двух частей. Основная часть — это ванна, имеющая овальную форму и крышку. В зависимости от роста умершего, саркофаги встречались различных размеров. Могильные ямы для саркофагов имеют четырехугольную форму с арочным перекрытием, иногда стены погребальных ям были сложены из булыжника. Костяк в ванне лежал на левом боку в скорченном положении. У скелета, как обычно, были положены многие мелкие вещи, т. е. украшения или часть оружия, а вокруг саркофага встречается глиняная посуда разной формы. Большие сосуды в этих могилах почти отсутствуют. Этот ритуал в определенных зонах Албании продолжал бытовать и в эпоху раннего феодализма.

Среди погребальных памятников дохристианской Албании надо отметить и наличие срубных погребений, распространенных в зоне Мингечаура. Погребальные срубы — это бревенчатые гробы из бревен дерева местной породы (арчан). Кстати, надо отметить, что в эпоху бронзы арчан являлся основным материалом в ритуале кремации в Азербайджане. Арчан и ныне считается священным деревом.

В отличие от других типов погребений обряд захоронений в срубах отличается некоторыми деталями.

Во-первых, в подавляющем большинстве в срубах встречаются парные захоронения лицом к лицу. Во-вторых, в них наблюдается общая закономерность в ориентации. Головы покойников ориентированы на юго-восток. В-третьих, во всех случаях покойников хоронили в одежде. Учитывая эти особенности и нераспространенность этих могил, можно предположить, что они принадлежат какому-то пришлому населению, в дальнейшем подвергнутому ассимиляции. Но в отдельных зонах этот обряд продолжал бытовать в Албании до VI—VII вв.

Для изучения дохристианских верований албанцев огромное значение имеют многочисленные предметы культового назначения, обнаруженные в различных памятниках.

Мы не будем подробно анализировать все эти материа-

лы, но хочется вкратце остановиться на некоторой группе памятников из этой категории, наиболее ясно отражающих дохристианскую идеологию албанцев.

Среди них особенно выделяются глиняные статуэтки и каменные изваяния людей. Эти памятники широко были распространены в нижнем течении Аракса и в зоне Ширвана.

Глиняные женские фигурки с отбитыми головами и конечностями составляют особую типологическую разновидность. Они, в основном, отличаются своими схематичными и грубыми формами. Найденная Е. А. Пахомовым в селе Молла-Исаклы Исмаиллинского района женская статуэтка высотой 9 см является типичным образцом этой группы. Некоторой особенностью отличается синхронная с исмаиллинской мингечаурская красноглиняная статуэтка высотой 20 см. Главное отличие статуэтки — наличие украшения на длинной шее с девятью рядами бус. Лепным способом отмечены пояс и фаллические признаки, которые связывают ее с культом плодородия и размножения. По мнению ученых, эта статуэтка носила магический характер против злых духов и дурного глаза в культовых обрядах плодородия.

В политическом отношении указанный период характерен тем, что народы Закавказья продолжая борьбу за свою независимость, вступали в сношения и столкновения с римскими императорами, с царями Парфии и племенами Северного Кавказа.

Между дохристианской Албанией и странами Малой Азии развиваются интенсивные экономические и культурные связи, несмотря на столкновения Рима с Парфией.

С распространением христианства во всей Европе и на Ближнем Востоке перед мастерами-архитекторами встали новые и весьма сложные задачи. Они должны были создать специальные сооружения, отличающиеся от прежних религиозных зданий и соответствующие новым христианским религиозным ритуалам. Выявленные памятники, относящиеся к начальному этапу христианства, наглядно показывают, что новая задача, стоящая перед мастерами-архитекторами Албании, была решена не сразу, ибо они не могли сразу отказаться от вековых традиций, сложившихся в Албании. Поэтому первые христианские памятники имели больше сходства с раннеязычными памятниками и резко

отличались от последующих церковных сооружений Албании.

В каноническом отношении албанское церковное здание оформилось в период строительства сооружений базилического типа. Что касается простых прямоугольных храмов и храмов круглого плана, то они содержат многие дохристианские элементы, противопоказанные каноническим требованиям христианства.

После тщательного анализа, основываясь, главным образом, на хорошо датированных памятниках, можно прийти к заключению, что самыми ранними типами церковных зданий Албании были храмы, представляющие собой удлиненное некупольное здание. До сих пор изучено всего шесть памятников из этой категории. Четыре из них обнаружены в Мингечауре, один — на городище Гявуркала и один в комплексе хотаванского монастыря.

Хронологически строительство этих типов памятников началось с IV в. и параллельно с другими, более сложными церковными строениями продолжалось до VIII в.

Известно, что строительство церковных зданий нередко «зависело от щедрости жертвователей» и, конечно, от экономической возможности и социального положения бравших на себя все расходы строительства. Видимо, это и являлось одной из причин долгого существования подобного типа простого некупольного сооружения в Албании.

С усилением экономической мощи церкви усложняются и церковные сооружения. С V—VI вв. в Албании доминируют четырехкупольные круглые храмы, а в дальнейшем самым популярным церковным сооружением является трехнефная базилика.

В период господства христианской идеологии на территории Албании широкое распространение получают и различные часовни. Здесь встречаются также пещерные монастыри.

В эпоху раннего феодализма среди погребальных памятников Кавказской Албании доминирующая роль отводится христианскому обряду захоронения. До сих пор известны следующие виды могильных сооружений с христианскими обрядами захоронения:

1. Грунтовые могилы с деревянным или грунтовым перекрытием.
2. Каменные или кирпичные ящики.
3. Каменные саркофаги.

4. Склепы, построенные из камней или обожженного кирпича.

Наличие перечисленных разновидностей, по всей вероятности, было связано с географическими условиями, т. е. наличием строительных материалов, эволюцией формирования обрядов захоронения и, наконец, с социальным положением умерших. Последнее подтверждается тем, что на одном могильнике встречаются несколько разных видов перечисленных погребений.

Не только могильные сооружения отличаются друг от друга, но часто отличаются и расположения скелетов. Наличие археологические материалы пока что не дают возможности точно определить хронологическую последовательность отдельных видов могильных сооружений, хотя это очень важно. Но, тем не менее, известно, что каменные саркофаги с христианским обрядом захоронения появились не ранее VII—VIII вв. Что касается остальных видов указанных могильных сооружений, они встречаются параллельно почти во все периоды существования христианства в Албании.

В азербайджанской советской археологии большое внимание уделяется исследованиям древних и средневековых городов.

Говоря о ранних городах Кавказской Албании, следует отметить, что у древних авторов сохранились названия 29 городов и поселений типа городов. Вот названия из списка Птолемея: «За устьем реки Соаны — город Тебайба; устье Герра — город Гелда; устье реки Кайсия — город Албана; устье реки Албан — город Гайтара, за которым устье реки Куры; городов и селений в Албании между Иберией и рекою (текущей) с Кавказа и впадающей в Куру, которая течет по всей Иберии и Албании отделяя от них Армению; Тагоду, Бактрию, Санву, Диглану и Нигу. Между указанной рекой и рекой Албаном, которая течет с Кавказа, расположены Мосига, Самунида, Иобула, Мамехия, Оссика, Сиода и Барука. Между Албаном и рекой Кайсией расположены Хабала, Хоботан Мозиата, Мисия, Хандака и Аламос. Между рекой Геррой и Соанной расположен Тилбис; а между Кайсией и рекой Геррой — города Гиауна и Табилака».

У Страбона упоминаются названия еще двух городов в области Ути. По его словам, «айнианы в Ути построили город со стенами, который называется Айниана, и там можно

увидеть и греческое вооружение, и бронзовые сосуды, и гробницы, есть там еще город Анариака, где, говорят, можно увидеть прорицалище спящих».

Большинство городов и сел того времени исчезли, более или менее хорошо обследованы только три города — Кабала; городища, находящиеся на территории нынешнего Куткашенского района, Кемахия, городища которого расположены в зоне нынешней Шемахи и Мингечаура.

В первые века н. э. возникают новые города, которые сразу же становятся крупными центрами ремесла и торговли. Из числа таких городов можно указать на Пайтакаран и Юнан в Мильской степи, Барду на побережье Куры, Ширван — около Шемахи и Дербент (ныне в Дагестанской АССР).

Значительное развитие экономики и культуры влияло на планировку и характер городов и поселений. Углубление имущественной дифференциации усиливало борьбу между имущими и неимущими. Поэтому имущие слои стремились отгородиться от основной массы населения и укрывались за дополнительными оборонительными стенами. С этого времени в Албании широко распространяются укрепленные города и поселения.

В дальнейшем эти города и поселения получают законченный феодальный облик. Говоря об удельном весе городов Албании в первые века н. э., необходимо отметить, что они обычно подчинялись непосредственно царям и их наместникам, сохраняя свою старую—дофеодальную организацию, основанную на самоуправлении. Население городов, в основном, состояло из купцов и свободных ремесленников. Но начиная с V в., в связи с развитием и углублением феодальных отношений, города постепенно теряют самостоятельность. Городское население уже в V—VIII в. подчинялось земледельцам и зависело от них. Ремесленники работали в частном хозяйстве феодалов, в мастерских монастырей и церквей.

Одним из ранних городов Кавказской Албании являлась Кабала, развалины которой ныне находятся на территории Куткашенского района. Археологическое изучение Кабалы началось еще в 20-х гг. и продолжается по сегодняшний день.

Древнегреческий автор Плиний Старший (II в. до н. э.) называет Кабалу «главенствующим городом страны».

Основное ядро Кабалы составляли поселения Сельбир, Кала и Чакгаллы. Если Сельбир и Кала были окружены мощными крепостными стенами, то поселение Чакгаллы было обнесено земляными валами.

В истории азербайджанской археологии огромное значение имеют материалы городища Байлакан, развалины которого находятся ныне на территории Ждановского района. По данным армянских источников, Байлакан (Пайтакаран) еще в V в. стал крупным ремесленным и торговым центром страны в Мильской степи. Город возник в качестве узлового пункта на торговом пути, ведущем из Ирана на север. Археологические исследования города начались еще в 30-х гг. Но планомерное изучение на территории города началось с 1953 г. и велось совместными экспедициями Ленинградского отделения Института археологии АН СССР с Институтом истории АН Азерб. ССР. Археологические исследования показали, что город Байлакан сначала возник на территории Тазакента, где сохранились поселения с мощным культурным слоем; затем жители города переселились на поселение, в последующий период получившее название «Оренкала». После завоевания города монголами, он потерял свое былое значение.

В Мильской степи Байлакан был единственным городом, где сосредоточилось значительное количество ремесленников. Автор XII в. Масуд ибн Наждар сообщает, что в городе жили жестянщики, каменотесы, гончары, текстильщики, красильщики, обойщики, сапожники, аптекари, парикмахеры, пекари, мясники, виноделы, хлопкоочистители и др. Раскопками выявлено большое количество орудий труда, свидетельствующих о существовании этих видов ремесел и профессий в Байлакане.

Одним из крупных административных, экономических и культурно-просветительных центров Азербайджана был г. Барда.

Находясь на перекрестке торговых путей, Барда развивалась быстрыми темпами и в V—VI вв. становится главным городом страны. По данным письменных источников, Барда возникла в V в. Но археологические исследования показывают, что город возник в более ранний период.

Археологическое изучение города началось еще в 1970-х гг. Пока археологические материалы из Барды не позволяют установить полную классификацию культурных слоев города.

В этом отношении большой интерес представляет исследование г. Шемахи, являвшегося одним из древнейших культурно-экономических центров Азербайджана.

Самое древнее сообщение о Шемахе впервые встречается у греческого автора Птолемея, который называет город «Кемахия». Археологические исследования в местечке Хыныслы и на территории нынешнего города показали, что г. Шемаха возник на базе крупного поселения, относящегося к I тыс. до н. э., а в последующий период превратился в крупный город, расположенный на пути из Барды в Дербент. В средние века Шемаха славилась своими различными ремесленными и сельскохозяйственными продуктами. В письменных источниках Шемаха особо славится своими шелками, ковроткачеством, обработкой металлов и др. По сообщениям письменных источников, ткацкая промышленность Шемахи имела большое значение как во внутренней, так и в международной транзитной торговле. Великий азербайджанский поэт Хагани XII в., сравнивая Шемаху с Бардой, отмечал, что «могущество Шемахинской земли затмило великолепную Бухару».

В культурно-экономической и политической жизни страны огромную роль играла Нахичевань — один из древнейших городов Азербайджана. Еще во II в. Птолемей называет ее «Наксуана», сасаниды — «Нахч», арабы «Нашава», а поздние авторы называют город «Нахчван» и т. д. Разведочные археологические раскопки в 1969 г. производились автором. Ныне в Институте истории планируется создать специальный археологический отряд для изучения города.

Нахичевань возникла в качестве узлового пункта на перекрестке торговых путей между Востоком и Западом. По данным письменных источников, Нахичевань представляла собой крупный ремесленный центр, но наряду с этим, население города занималось также земледелием и скотоводством. Отмечая социальное положение ремесленников, источники сообщают, что ремесленники Нахичевани прекрасно знают свою профессию, и потому они богато живут». Ныне в Нахичевани сохранились многочисленные архитектурные сооружения, являющиеся шедевром древнего Востока и свидетельствующие о наивысшем уровне развития здесь строительного искусства. В Нахичевани находится один из крупнейших монетных дворов Востока.

На территории северо-восточного Азербайджана одним из крупнейших городов являлся Дербент, возникший еще в эпоху ранней античности в качестве узлового пункта на восточном склоне Большого Кавказа.

Дербент прославился своими мощными оборонительными стенами, которые соединяли крутые склоны горы с Каспийским морем. Дербент главным образом имел военно-стратегическое значение, поэтому его называли Баб-ль-абваб (т. е. «Железные ворота»). Находясь на самой северной границе Кавказской Албании, город не раз являлся надежной преградой на пути захватнических набегов северных кочевников.

Поскольку город возник в качестве узлового пункта на мировом торговом пути, он славился своими базарами, где можно было встретить торговцев из самых различных стран мира.

Одним из сравнительно хорошо исследованных городов Азербайджана является Шабран, возникший в начале нашей эры в качестве узлового пункта на западном побережье Каспийского моря.

Арабоязычные авторы приписывают основание города сасанидскому царю Хосрову Ануширвану (531—579 гг.).

Ряд ученых отождествляют город Шабран с Птолемеевым Шапотранном.

У арабских авторов Истахри и Якута сообщается, что Шабран маленький, но укрепленный город, он имеет много рустаков. Ал-Мукаддаси сообщает, что Шабран не имеет крепости, он расположен на самой границе.

По данным источников, Шабран славился своими шелками, сельскохозяйственными продуктами. Здесь добывался черный камень для пробы золота. Эти сообщения наглядно подтверждаются археологическими данными.

Раскопками, проведенными на различных участках городища, установлено, что его наиболее насыщенная остатками материальной культуры территория, охватывает площадь около 40 га. Она состоит из многослойных культурных отложений, достигающих мощности 5 м.

Выделяются четыре строительных периода: первый (нижний) горизонт отражает раннесредневековый период, второй охватывает IX—XI вв., третий — XII—XIII вв. и четвертый — XIV—XVII вв.

Во время раскопок собрано огромное количество металлических, керамических, стеклянных и др. остатков ма-

териальной культуры, позволяющих охарактеризовать жизнь и хозяйство шабранцев.

Одной из высокоразвитых отраслей ремесла в Шабране было производство глазурованной керамики. Шабранские мастера хорошо разбирались в качестве глин, технике получения красок и глазури.

На выявленных глазурованных изделиях в обязательном порядке имеются клейма мастеров, судя по которым в Шабране в IX—XII вв. функционировали 14 специализированных мастерских.

В Шабране производили стекло. Это подтверждается фрагментом стеклянного изделия, имеющего надпись: «Амали—Шабран» (?) (Сделано в Шабране).

Почти во всех арабских источниках имеются сведения о том, что Шабран славился своим черным камнем (мехак), который использовали для определения пробы золота. Найденные при раскопках подобные камни и ювелирные изделия, в том числе кольца, пряжки, браслеты, бусы, различные подвески из меди, бронзы, серебра и золота наглядно подтверждают свидетельства письменных источников.

Одной из кардинальных проблем, стоящих перед учеными Азербайджана, является изучение благоустройства средневековых городов.

В Шабране выявлен значительный материал, освещающий этот вопрос.

В слое XI—XII вв. вскрыта улица, выложенная из камня. Она располагалась между крупными общественными зданиями.

В различных участках города обнаружены остатки системы водоснабжения. В источниках есть сведения о том, что посредством глиняных труб в город была проведена вода из родников, расположенных в 14 км от него.

Важным открытием археологов было выявление системы канализации, ведущей к реке. Канализационное сооружение закрытого типа, относящегося к XI в., является уникальным для Азербайджана.

Одним из крупнейших городов, возникших на базе более древнего населенного пункта и в дальнейшем ставшим крупным культурно-экономическим центром страны, является Гянджа.

Беликий Низами, говоря о Гяндже XII в., в своей поэме «Сокровищница тайн» пишет:

«Гянджа—Вавилон мой — Харута сожгла.

Душа, как Зухрэ, ввысь звездой взошла».

Ныне изучением города занимается самостоятельная археологическая экспедиция.

В истории азербайджанского народа эпохи развитого феодализма огромную роль играл Баку. Баку как город возник еще в VIII в. Благоприятные природно-географические условия способствовали тому, что в IX—XII вв. Баку стал крупнейшим центром торговли и ремесла. Город особенно славился своими уникальными архитектурными сооружениями, такими как Гыз галасы (Девичья башня), комплекс Дворца ширваншахов и мн. др.

В настоящее время археология Азербайджана занимает достойное место в системе гуманитарных наук в республике. Она развивается в тесном контакте с такими вспомогательными историческими дисциплинами, как нумизматика, эпиграфика, антропология, этнография, геральдика и др.

Ученые республики умело применяют в своих исследованиях различные химические, физические, математические и др. методы. Особую заботу проявляют они по спасению и документированию памятников, попадающих в зону новостроек. В этой связи проводится большая научно-изыскательская работа в зоне строительства Евлах-Белоканской железной дороги, газопровода Кази-Магомед-Моздок, Алазанского, Шамхорского, Еникендского, Таузского гидроузлов и мн. др. объектов.

Во всех этих делах ученые Азербайджана ежедневно ощущают заботу партии и правительства о духовном богатстве народа.